民國日報

中華民國二十年九月廿七日（星期日）

今日三大張售大洋四分

第五千五百四十七號

館址上海山東路二零二號

電話　營業部九三八一六號　編輯部九一四六八號

有線無線電掛號　三〇四六　一七八二五

定報價目
中國境內每月一元二角三個月三元五角半年六元九角全年十三元二角（日本朝鮮台灣全上）歐美各國南洋羣島暨新疆庫倫海參威蒙古每月四元香港澳門每月二元六角報費先惠

廣告刊例
▲特等新聞下端三行起碼每日每行洋九角▲乙種特等每行六角▲頭等二行起碼每日每行大洋一元八角▲緊要類短行每字二分五厘六十字起碼英寸二方寸起碼每寸每日洋一元二角

寇燄方張國難益亟
訴諸公理已告失敗
國聯偏聽暴日狡辯竟主中日先行交涉
施代表力竭聲嘶其奈日內瓦無公理何
美牒發出後又沉寂且看能否獨維人道
我全國民衆悲憤莫遏請政府積極備戰

國新日內瓦電　國聯理事會主席勒樂已在二十五日晚理事會議表示・該會對於日本照會認爲滿意・英國總代表薛西爾亦於結束滿洲事件之討論時聲稱、理事會業履行會章第十一款之責任・渠亦贊同芳澤大使之言解決滿洲爭執之責任在中日兩國云云、最後主席勒樂又在散會前重請日本儘速撤回在滿軍隊至滿鐵附屬地以內・並對於中國宣稱將視日軍撤退情形責負保護該地日僑生命財產一節表示認知・現國聯理事會定二十六日再開一次會議後・即行閉會至明年五月間召集・

代表送出新照會・施公使復一再要求國聯使日軍退至本月十八日以前原駐地點・並提議推派中立國代表組織委員會。調查日軍在滿撤退之狀況與日期・俾將撤兵情形報告國聯理事會・按國聯自日本拒絕調處後已大感棘手・今以中日代表之演說・益陷於進退維谷之境・故國聯中人大覺失望・但然承認日本已予國聯一大打擊云・

國新日內瓦電　中國代表施肇基公使二十五日晚在國聯理事會憤激宣稱・當日軍強佔中國領土之時・中國政府之直接談判乃絕對不可能者、施氏之發此言、係在日代表芳澤照會理事會聲明日本未見國聯有干涉東省事件與派遣調查委員會之必要及日政府僅願與中國直接交涉之後、以故施氏憤慨萬分・語音竟爲之震顫・日使芳澤則於致送前項照會後又送一新照會・一再聲明日本並無佔據中國領土意・按國聯理事會係於二十五日下午五時召集公開會議・中代表施公使在宣稱中國不願於日軍強佔領土時直接談判後・並報告理事會中國一俟日軍退出所佔領土即負保護該地日僑生命財產責任・中政府保護日僑生命財產之能力・觀於未爲日軍佔據各地之日僑安居無恙・可爲明證・此輩日僑迄未被人侵擾・因在國民政府保護之下・又謂中國今日將其國家完全託命於國聯・毫無保留條件、日代表芳澤亦在理事會演說稱、日政府準備與中國立即開始直接談判、俾得圓滿解決、渠意滿洲時局及中日關係業已進步至可以放棄中國原議、代以直接交涉之程度云云・迨日

事亟矣！外交何用
抗議三次未得一答
訴諸國聯結果如何
外交當局只有再發宣言

本報南京電　外交界息、日方對我前後三次抗議、迄無答復、外部認日方宣傳事變不致擴大、顯係欺人之談、決於必要時、再向國聯宣布日方毫無悔悟情形、

本報南京電　外部定二十七日發表宣言、駁日方發表之宣言、對日方應負肇事責任及種種暴行詳細宣布、並逐條駁斥日方宣言之荒謬、

路透日內瓦電　念四日夜芳澤接到日政府來文、念五日晨送達國聯行政會代理議長勒樂、辦理滿洲事件之行政會特別委員會遂於午前開祕密會議、午後行政會公開會議、就日政府正式來文考慮滿洲局勢、會場中空氣緊張、令人想起昔年行政會討論意國與希臘間柯夫事件之前事、今日玻璃廳中擠滿新聞記者、國聯人員及執有入場劵之旁聽人集會時、先儘速匆匆辦理與滿洲事件無關之尋常會務、如奧匈金融整理之難題、及設立國際農業抵借公司之提議等事、繼乃提及滿洲問題、議長勒樂首先發言、對於日牒語調表示滿意、謂日牒所稱日政府極欲保障中日間交涉之和平解決、大部份日軍已撤回南滿鐵路區域之內、現駐於瀋陽吉林等以資戒備之少數兵士、待形勢許可時、即須撤回一節、行政會聞之、爲之欣幸云、行政會遂對此問題討論兩小時、中日兩總代表互換激昂辯論、芳澤聲明日政府儘速從占據土地內撤回所有軍隊之決心、並辯護日政府決計行此政策之誠意、施肇基則駁斥其言、再重申中國之要求、請派中立委員會監視日本撤兵、英總代表薛西爾至此發言、擬和緩空氣、謂余深望行政會已達到國聯會章第二條規定、在會國必須將其爭點提交國聯、並依照國聯判決行事者之目的、余信雙方現可自己和平解決此事、但若屬不可能、此事可再提出於行政會云、中日代表各讀關於時局之文後、施肇基聲稱、中國絕對的置其本身於國聯手中、同時要求國聯請日本立即將其軍隊退出所佔中國土地之外、中國全國人民雖對於日人有深切之憤怒、但自九月十九日日軍行動以來、在華日人從未有被擾者、中政府在人民上之威權力量、於此可證云、芳澤答稱、中國指摘日本各節、日政府已於致國聯牒文中答覆之矣云、薛西爾批評日牒、謂依余意見、爲保護國人生命起見、派兵佔地、乃極危險辦法、余請行政會論令一種中立委員會實地研究茲事云、勒樂發言結束此會、謂行政會現冀此爭論雙方以好意解決之、余信賴日本趕速撤兵、並樂聞中政府所發保護自己退兵區域日人之諸言云、勒樂至此、乃宣布休會、以便商諸同事、並使會員重行研究、

哈埠日人之陰謀
掩埋炸彈圖破壞治安

國聞哈爾濱電　日人二十四日在俄領館附近掩埋炸彈被獲、其破壞全哈治安陰謀計畫亦經覺得、連日軍警戒備特嚴、

北甯車出軌慘劇
日便衣隊拆毀路軌
西行車昨晨全顛覆
中外旅客慘死多人
輕重傷者不計其數

本報天津電　北甯線饒陽河勵家窩鋪間路軌、二十五日晚被日便衣隊拆毀、致西行車於二十六日晨出軌、全列顛覆、死英俄人各一名及華人多人、輕重傷者無算、

國際聯盟自暴自棄
俄報詆爲無恥之尤

國新莫斯科電　蘇俄報紙除政府機關報外、一致攻擊日軍暴行、如普拉夫達報載有長文、評論滿洲事件稱、日本帝國主義者已決定用暴力侵佔他國疆土、而爲是國之主人、軍事佔領滿洲、無非想完全割據東三省而已、壓迫中日工人、勒索新讓與權、大舉入寇中原、此爲日本軍事領袖之三大目的、日本當軸應負此種行爲之完全責任、所謂「合法」與「自衛」等美名均不足掩蔽此重要事實、該報訶論及國聯對此事件之行動云、國聯此次復表曝其自身爲侵凌壓迫弱小民族之機關、國聯對此事件之政策爲自暴自棄、爲無恥之尤、與往昔處理重要問題無出一轍、日本與操縱國聯之帝國主義者實屬一邱之貉、正在狼狽爲奸、爪分中國、並不眞想避免戰爭也、該報更評美國態度、謂美國正忙於準備太平洋方面之世界大戰、華盛頓政府所發表之宣言認日本之軍事行動並未破壞凱洛格非戰公約、簡直混蛋、所謂美國對於日本之侵略行動表示憂慮者、無非美國資本主義者目擊日本正在覆亡中國、使成爲日本之半殖民地、遂感覺戚戚不安耳、

國聯不能制裁暴日
一切公約俱成廢紙
軍縮及歐洲前途均屬危險
—歐洲著名公法家之評論—

本報南京電　日內瓦日報晚刊載有歐洲最著名公法家威廉馬丁氏極強有力之論說其要點如下、滿洲事件實極嚴重之事件、國際聯合會之存在與否、將以此事爲轉移、華盛頓條約、非戰公約、會聯盟約現均一律破壞、如國聯於此不能有何種舉動、日本軍隊仍行留佔滿洲、而事變以前之狀態不能立即回復、則一切保障公安之條約均可摧毀無餘、俱成廢紙、軍縮會議之前途乃至歐洲之命運現在均屬危險、此次之事乃世界和平與武力主義之決鬥、但如果此次之事變爲日本與國聯較量武力者、日本應即讓步、又日本與中國均

日飛機轟炸北甯車
追逐擲彈死傷衆多
饒陽河站亦被炸毀
殘忍慘酷滅絕人道
遼吉暴行欲蓋彌彰

本報北平電　日飛機連日四出擲彈・在興隆店射擊北甯車・在饒陽轟炸打通車・死傷甚多・窺其用意・似欲阻斷平瀋交通・掩蓋遼吉一切眞相・

溝幫子電、二十六日晨日飛機兩架沿北甯車鐵道線追逐擲彈・闢瀋車止於新民・

本報北平電　溝幫子電、饒陽河車站二十六日晨被日飛機炸毀・

本報北平電　日軍用機槍掃射列車難民、現任北甯路會計主任英人湯笙即向各報負責證明、沿北甯線槍刼列車之匪類、經捕獲後、始悉日軍喬裝、

本報南京電　鐵道部念六日接北甯路局電告兩通、（一）日軍連日在新民一帶、由飛機用機關槍對上下行客車射擊、難民死亡不在少數、此種野蠻舉動、爲文明國所不許、除囑唐森報告中英公司並飭現駐瀋陽本路車務處吉梯理向日軍抗議之特聞、均（薩福均）叩（二）萬急、南京鐵道部長鈞鑒、日軍追逐槍擊傷亡旅客多人、業於敬電呈報、今日本路一〇五次通車行經饒陽河站西、又被日軍飛機追擊、擲放炸彈、似此每次列車、均遭襲擊、其蔑視人道、殘暴慘酷、公理何存、擬請迅商外交部提出嚴重抗議、通告各國公使取締日方此等暴行、維持歐亞交通、以謀中外旅客生命之安全、迫切電陳、敬乞迅賜施行、北甯路局叩有、

路透北平電　據數方面可恃消息、近二三日來、日軍以機關槍轟擊裝載避難人民由瀋陽往天津之火車、日人飛機飛於火車之上、以機關槍射擊之、有一火車、中有數外人、亦遭射擊、結果華人死二人、傷數人、

本報天津電　市府准北甯路局函、該路列車連日被日飛機轟擊、殘暴慘酷、殊與中外旅客安全及東亞交通均有妨礙、二十六日照會駐津各領、設法取締、

係行政院會員、中國已將此事告知國聯、且並無何種鹵莽之行動、均係於此事有利、誰爲戎首、極易斷定、凡有拒絕國聯行動、必爲公義所裁判而終於屈伏也

施肇基誓挽國權
電復首都新聞界

本報南京電　首都新聞界對日外交後援會前電施肇基轉國聯、對日軍暴行應請嚴主公道、二十六日接復電云、電悉、已轉、誓奮爭挽國權、代表團敬（二十四）、

張副司令報告
暴日入寇東省經過
無端侵佔到處肆行燒殺
我方生命財產損失無算

本報南京電　中央方面接北平張副司令來電、報告此次日軍暴行、向東省進兵之經過情形、茲錄其原電如次、（上略）日軍侵據瀋陽各地、經先後電陳、業蒙鈞鑒、謹將各處詳情摘要彙列於下、（一）關於瀋陽者、九月十八日晚十時後、瀋陽城北忽有轟然炸裂之聲、旣而鎗聲大作、旋據北大營我第七旅報告、乃知係日軍向我兵營攻擊、先是我方以日軍迭在北大營等處演習示威、行動異常、偶一不愼、深恐釀起事端、曾經通令各軍、遇有日軍尋釁、務須愼重避免衝突、當是日軍突如其來、殊出意外、我軍乃向官方請示辦法、官方即根據前項命令、不許衝突、又以日軍此舉不過尋常尋釁性質、爲免除事件擴大起見、絕對抱不抵抗主義、未幾日軍攻北營內、驅殺士兵、毫無顧忌、我軍不得已、遂退出營房、日軍復舉火焚燒、同時並用野砲轟擊我北大營、迫擊炮廠、兵工廠等處、兵工廠至五時左右尙無若大損失、迫擊炮廠亦被佔據、我官兵及附近居民避免不遑、傷亡甚多、詳家數目未得、查明、當炮聲初起之時、我方交涉員即向日領質問、日領諉爲原因不明、我方請其於五分鐘內速予制止、日領請求延長五分鐘、以便辦理制止手續、十一時許、日軍射擊如前、有加無已、又有步兵向瀋陽攻擊、以我方復向日領交涉、答以軍隊行動外交官不能直接制止等語、該日軍仍復前進、並未稍停、至十九日早八時、攻入城內、先登城牆、向下射擊、把守四關城門、解除軍警武裝、佔據官署、搜查文卷、捕捉軍官、搜索私宅、所有城內外警察分所、均被日軍用機關砲射擊、凡佔領之機關、均標貼日本軍佔領犯者死刑字樣、當時市內我方軍警亦以事前奉到命令、不許與日軍衝突、又以瀋陽城市中外雜居、我軍警負有保護地方之責、自當竭力維持治安、遂亦在毫無抵抗情形之下、慘死於日人彈下者爲數不少、十時左右、日軍已將全市完全佔據、東三省官銀號、中國交通邊業各銀行均經侵入、兵工廠暨飛機廠棚亦被佔據、而與通信有關之電報電話等等至是竟完全斷絕、並將監獄打開、犯人完全釋放、市內居民猝遭慘變、驚惶萬狀、日軍兇暴已極、對於行人任意槍殺、見有軍警服裝者、尤爲仇視、凡難倖免、文官未逃走者、多被監視行動、不能自由、捕獲軍官迫令簽字承認我軍先行攻擊破壞其鐵路橋樑之事、我方百計設法、請其商洽、日軍悍然不顧、嗣各國領事代詢暴行原因、日軍反謂事變之起實由於我軍破壞南滿路之橋樑、實則事變初起時之轟然爆炸聲音、乃係日軍自行爆破北大營附近之南滿路小橋樑也、本日日軍把守巡邏、日夜不懈、華人之行經此處者、軍人則便服亦受監視、否則不許通行、盤查尤嚴、華人恆視此爲畏途、有已往事實可查、我軍在此嚴厲狀況之下、何得輕至南滿路、且我軍對於日軍向來極力避免衝突、至於詎有破壞橋樑之事、日方宣傳種種、皆係一面之詞、且自瀋陽被日軍占據以後、一切有官署公文印信以及一切所有兩方重要人員物品、均在日人掌握中、自可隨意造作任何證據、我方不能負責、其他生命財產之損失、更不容查知其詳、故不能以確數說明、近據報稱、日軍極力搜査我人民軍警屍體、悉數焚化以圖消滅證據、、（二）關於安東者、日軍於九月十九日早六時侵入安東、將全市完全佔據、所有市內軍警武裝悉被解除、並把守各機關、我軍亦未抵抗、至軍警市民死傷若干、公私財產損失若干、因消息阻隔、迄未據報、（三）關於營口者、日軍大部於九月十九日早八時侵入市內、將我練軍營及警察之武裝、完全解除、復至河北中國車站破壞鐵路數段、我軍警以事前奉有命令、在與瀋陽同一情狀之下、未與抵抗、所有機關均被監視、至軍警市民死傷情形及公私財產損失狀況、亦因交通隔阻、尙未得有詳確報告、（四）關於長春者、日軍於九月十九日拂曉突向寬城子站護路軍營開槍炮射擊、我軍傷亡張營長一員、共百餘名、傅營長受重傷、全營被繳械、日軍八時佔據車站及電信機關、又長春附近南嶺所駐之吉林步炮陸軍營房、被日軍炸燬、我官兵及附近居民死傷甚衆、確數待查、路員多被驅逐監禁、並有受傷者、至其他生命財產之損失、尙待詳查、（五）關於吉林者、日軍於九月二十一日午後五時佔據吉林省城、先於午後二時有日飛機在吉垣空中散佈傳單、揑稱日本佔領奉天時、有學生軍抵抗、因之激烈、有吉林商民機關軍隊不必驚恐、如有抵抗必犧牲之等語字樣、日軍佔據後、消息隔絕、我方生命財產損失如何、尙未據報、（六）關於昌圖者、日軍於九月二十日晨用砲向紅頂山營房射擊、將東西中三面焚壞、先是常旅爲顧慮地方糜爛避免衝突起見、已於十九日中時退駐法庫、一帶、此後電報電話業已不通、至生命財產損失如何、尙未有查報、以上各節均係得有確實報告、至其他各處有無同樣情況、現因平瀋間通訊斷絕、迄未明瞭、查日軍此種暴行、洵屬違背國際公法、該國自應負其責任云

蘇俄關心日本暴行
李維諾夫與日使談話三次

國新莫斯科電　二十五日蘇俄外交委員長李維諾夫復接見日大使、討論滿洲時局、談話內容未發表、按一星期來、蘇俄外交委員與日大使談話已三次、迄今俄官廳報紙及人民皆密切注意中日關係之發展狀況及國聯與美國之調解企圖、莫斯科報紙認一星期來之事件爲和平之大危險、

國新莫斯科電　外交委員長李維諾夫二十五日復與日大使廣田長談內容未詳、政界方面竭力否認倫敦巴黎所傳蘇俄當局準備派遣步兵騎兵十團以及坦克及戰鬥飛機赴滿邊之說、

路透東京電　莫斯科來訊、俄國仍關心滿洲之時局、李維諾夫二十五日復與日使會談一次、

日軍增兩師團到瀋
北甯線增兵備再進犯

本報北平電　皇姑屯電　瀋日軍新增二師團、但日僑紛紛回國、用意不測、

本報天津電　吉林駐軍完全退至吉敦吉長兩路、省城由日軍駐守、

本報天津電　巨流河城內現駐日軍三百餘名、並在東山上安設大炮、於第五十九號橋埋一地雷、專備作戰之用、

本報南京電　外部接神戶電、日軍部現決佔領南北滿、不畏第三國干涉、駐鮮陸軍擅赴吉林、林司令下動員令、召集在鮮之日退伍軍人約二三萬名、由軍部供給槍械赴北滿、日本內地師團亦有出動訊、

本報南京電　中央確息、日報載中國軍隊在公主嶺反攻日軍、完全無稽、查係日方造謠、以淆惑聽聞、

社論

國聯未能曲突徙薪　吾人其將如何

吾人屬望於日內瓦二十五日夕之國聯理事會議，消息傳來，令人慘然失望！國聯理事會主席勒樂在理事會表示，該會對日本照會，認爲滿意。英國總代表薛西爾亦聲稱理事會業履行會章第十一款之責任，認爲解決滿洲爭執之責任，在中日兩國云。此項決議既定，我國代表施肇基公使連日來在該會之努力與希望，即已歸於完全失敗！吾人對之，不能不戚焉以憂，奮然以起也。

此次兇暴日軍在東省之暴行，蔑棄公理，慘無人道，現所侵佔之土地，較吾人昨日之約計，已逐漸擴大。現據中外各方北平電訊，日寇已西進侵佔洮南，已將打通鐵路與四洮鐵路全部佔領，且向哈爾濱進逼，謀向黑龍江省推進。此日寇已蓄意將事勢擴大至如此，乃日政府於念四日下午十一時發表關於中日間之聲明書，對於日軍佔領四平街鄭家屯及瀋陽新民屯間三鐵路之說，竟加以否認，指爲流言，日政府態度之卑劣又如此，吾人直不知可以何種適當名詞以加諸日人也！且日帝國主義本素以開接增兵之辦法，增兵進駐朝鮮；現駐朝鮮各地日軍，乃向我遼甯吉林兩省推進不已，如此是非將我東三省全部佔領不止。此種重大之侮辱，重大之悲痛，無論在歐美任何國家發生，早已構成對壘戰爭之形勢；我中國人民雖素尚和平，其何能久堪此耶？故近日以武力備戰之聲浪極高，督促中央出兵抗戰之電訊，已如雪片飛來，各國旅華僑民，當能見之知之，國聯會員其亦知之否耶？吾人當此忍耐力有時而窮之時，我政府猶力持鎮靜避免衝突，節節退讓者，冀待國際聯盟之正當解決耳。

初國際聯盟行政會對於日軍犯華之態度和處置，甚爲公允，我國施肇基公使已表示接受，吾人聞之亦甚爲感慰，今忽有此變更，國聯會員其亦思已在世界和平基礎下，預埋一猛烈之炸彈耶？

吾人猶憶勒樂氏前曾非正式向芳澤提議派遣聯盟委員，實地調查滿洲事件，日政府爲此於昨夜開緊急臨時閣議協議，訓令芳澤答復勒樂議長兩事，（一）滿洲事件係自衛，事件性質係局部衝突，國際聯盟及其他第三國，不必容喙；（二）滿洲之中日關係係特殊性，由國際聯盟派遣調查委員，恐反致阻害兩國關係，故日政府不能應命。此種狡詐欺賴之詭詞，決不能成其爲理由，然日政府仍敢作此強詞奪理之強硬主張，是日政府已正式反對國際聯盟第一步之行動，並根本否認國際聯盟主持正義公之道地位矣。今國聯乃避開困難，以日人之氣燄正盛，且佔有中國領土之時，乃欲遂日人之意，委諸兩國直接談判，其何能決，且何能得正當之解決？現我國政府當局，國家軍隊及全國民衆連日來在極端忍耐之下，其心已至苦，其情已極憤，其處境已極難堪，但尙有一致之意嚮與堅決之精神，以爲國際聯盟必能主持正義，迅謀解決，以爲國際聯盟對其所表示之判斷，必須有效，日軍犯華事件，必須根據領土主權，是非曲直，而謀正當和平之解決，故吾人對於最近北平使團訊：國聯會長萊柔克司，希望中日間最近發生不幸事件迅速解決，主張國聯會展期閉幕，務使本事件由國聯解決。吾人對於此項意見，極表同情；故吾人以爲國聯對於日本已正式反對第一步之行動矣，必須從速採取進一步之行動，今若是，吾人又有何望耶？

蔣主席日前曾沈痛表示；決非屈服，如至國際條約信義一律無效：和平絕望，到忍耐無可忍耐且不應忍耐之最後地步，則中央已有最後之決心與最後之準備，屆時必領導全體國民，甯爲玉碎，以四萬萬人之力量，保衛我民族生存與國家人格。此實爲我全國民衆共有之決心，我國民衆於此時曾又一致表示意見曰；

「甯爲玉碎，毋爲瓦全」

「與其束手而待斃，曷若奮鬥而圖存」

「甯爲戰死鬼，不作亡國奴」

「與其生爲馴奴，不如死作雄鬼」

此我全國民衆將發動時之宣誓詞也，吾人於無可如何時，只有謀武力上之解決，國際社會間爲東亞和平計，其亦熟察之！

日軍恣意蹂躪瀋陽
文武官員盡被監視　要人住宅搜刼一空　强迫臧式毅簽僞證　北甯路被迫運日兵

本報北平電　東三省民報社長趙雨時脫險到平、據談、瀋城文官自廳長以上、武官處長旅長以上、均被監視、湯玉麟萬福麟張作相臧式毅吳俊陞家什物、均被搬運、張副司令宅貴重均被搶空、差役繳費十元始得生命、十九日本莊即向臧式毅提出瀋海吉海洮昂四洮等鐵路、須全歸日本經營、東北五省准日人實行自治等條件、臧拒絕、即被押憲兵部、日並向北甯路局提出（一）准日軍在各站設長途電話、（二）准日兵免費運兵、瀋新間鐵路歸日軍警備、當局無力、已承認、民報二十三日晨被佔、由日人改辦「奉天公報」即日出版、

本報北平電　臧式毅又被日軍捕去、強迫簽字於偽證、臧絕食拒絕、已二日、生命危在旦夕、

本報北平電　瀋陽日軍連日擊斃華人、改着和服、攝影存據、希圖誣陷、

日艦大批遣調來華
滬漢汕等處均增派　載陸戰隊聲言保僑

國新東京電　日政府復自佐世保軍港派一巡洋艦於二十六日晨三時五十分開往上海保僑、艦上有海軍陸戰隊一大隊、

中央南京電　日巡洋艦對馬號二十六日晨由佐世保軍港向上海進發、聞該艦載有陸戰隊一隊、至必要時將登岸、

東京日聯電　日本安保海軍大臣在二十六日臨時閣議報告曰、已命正在演習統監中之谷口軍令部長回東京、任命加藤寬治爲其後任、此事已於昨日勅裁、第一遣外艦隊司令官現在漢口、因彼之要求、已於今晨急派「對馬」赴上海、派「平戶」赴漢口、「天龍」已豫備完舉、可以隨時奉命出發、在杭州九江重慶之日僑均已預備遷移及其他應急措置、汕頭方面已派驅逐艦「柏」一馳往保護、福州日僑現正勸其遷移、

日軍實行武力築路
派兵掩護趕築敦會段

本報北平電　哈電、日派重兵赴敦化、掩護其鐵路工程隊趕築敦化至會甯一段鐵路、即吉會路後段、

日軍確由遼邊侵黑
黑當局已電京告急

本報南京電　日軍由遼邊進侵黑省、黑當局已電京報急、

本報北平電　哈電、洮南日軍迭向我軍尋釁、已向我軍襲擊、

路透東京電　陸軍省接報、證實武裝火車開往洮南保護該處日僑之說、

本報南京電、外人方面接東京二十五日電訊、駐四平街日軍藉口保護日僑、已向洮南出動、

美國照會
已由容揆轉到

本報南京電　關於中日滿洲事件、美政府曾於二十四日發出同樣照會分致中日兩國、其致中國之照會已於二十五日由我國駐美代辦容揆轉到、茲將其全文照譯於次、美國政府及人民對於前數日間滿洲事件表示遺憾、並甚爲懸念、美國政府鑒於美國人民誠心願望國際關係以和平之原則及方法爲主重、並鑒於某某各條約之存在、此種條約內中規定用意在於不用武力以圖解決各國間之爭端、各該條約中間有數約美國亦爲締約之一、方深感對於中日兩國政府應表示美國政府願望中日兩國政府轉飭各該國軍隊避免再有軍事行動、對于各該國軍隊取一種之處置、俾得滿足國際法及國際協定之需求、並停止一切活動足以妨礙達到友誼解決此事端之方法者云云、

國新華盛頓電　日大使出淵二十五日送一備忘錄於美國務院、陳述日本在滿洲地位、并否認日本有佔據中國領土之野心

南斐僑胞
願回國從戎

本報南京電　南斐洲電訊、反日同盟會成立、全僑請宣戰、少壯願回國從戎、軍費可立募、

國府命令

九月二十六日令

▲導淮委員會秘書處處長沈百先另有任用、沈百先應免本職、此令、

▲任命王壵兼導淮委員會秘書處處長、此令、

▲行政院參事陸嘉曾呈請辭職、陸嘉曾准免本職、此令、

▲任命蔣中正、宋子文、劉尚清、連聲海、王伯羣、孔祥熙、李書華、張人傑、張學良、李煜瀛、張嘉璈、李銘、周作民、晏陽初、虞和德、吳鼎昌、榮宗敬爲全國經濟委員會委員、此令、

▲任命朱家驊爲全國經濟委員會秘書長、此令、

▲茲修正交通部航政局組織法公布之、此令、

▲特派丁春膏爲導淮委員會委員、此令、

▲任命胡念先嚴陵爲軍事參議院諮議、此令、

▲國立清華大學校長吳南軒呈請辭職、吳南軒准免本職、此令、

▲任命梅貽琦爲國立清華大學校長、此令、

▲此次林白上校飛行來華、經歷重洋、蒞止首都、偉績壯游、允宜褒頒、着給予中華民國航空獎章、以昭榮譽、此令、

▲代理青海省政府主席馬騏積勞病故、前經明令着交考試院從優議恤在案、茲據該院呈據銓敍部議復、擬按官吏恤金條例第九條第二款給予遺族年卹金、惟該員久鎮西陲、勳勞懋著、應否特予褒卹、轉呈鈞核等語、馬騏著特給治喪費三千元、以示優異、此令、

首都反日會
促粵同志來京

本報南京電　首都各界反日護僑救國會電張繼、請轉粵方同志、請迅駕來京、共籌國是、以便抗日、並電張副司令、拘捕賣國契約之章宗祥陸宗輿究辦、以除內奸、

本報南京電、首都抗日救國會日來工作緊張、二十六日致電國聯、首述日軍強佔東北各地焚毀慘狀、爲國際空前所未有、繼謂我國軍民因遵政府令鎮靜退讓、以求國際主持正義、得一公平裁決、故毫未抵抗、任其屠戮、未請依據華府協約與非戰公約、迅責日本撤兵、暨負責賠償損失、并懲禍首、同日該會、復有致粵方汪孫古陳等電、望迅駕來京共籌國事、

中大反日會
促張對日宣戰

本報南京電　中大反日會二十六日電張學良、疆吏負守土之責、軍人有殺賊之義、即祈我副座統率三軍、殲彼凶頑、還我河山、救我危亡、

本報南京電　中大校長教職員二十六日電國聯、謂日軍仍續送軍隊至沿海及長江一帶、盼於最短期間取嚴厲方法加以制裁、

賑濟豫災

▲第二批專員將出發

中央開封電　豫省各縣災情奇重、國府振務會馮汪兩專員正準備派第二批放賑專員出發放振、現正加緊訓練、約數日內即可出發、又滬災會巳匯款十一萬到豫、聞尙有十萬將陸續添撥、

武漢救亡會
開始工作

中央漢口電　武漢民衆救亡會定二十六日開二次常會、會址決定假銀行公會辦公、

中央漢口電　武漢軍校全體官生二十五日分十隊、在漢市演講日人對華野心、聽者人山人海、

斷指上書請宣戰
旅京湘學生之義憤

本報南京電　湘三師中學部學生曾燮、年十八歲、旅京候考中大、憤日軍暴行、痛不欲生、二十六日晨毅然斷指、血書致蔣主席、並附血指、促對日宣戰、以救國難、詞極沈痛、足以發人深省、

張副司令將來京
報告日軍暴行眞相

本報南京電　軍參院代院長高維嶽二十六日語記者、張學良爲報告暴日侵我瀋陽及三省各要隘眞實情況、擬最近期間由平來京、謁蔣主席、面陳一切、

本報天津電　王樹常二十六日晨奉召、由津赴平、謁張學良、

本報北平電　湯玉麟眷屬二十六日晨到平、

本報天津電　楊杰二十六日晨由平來津、

本報北平電　張學良覆粵電、對主張和平、表欽佩、希即團結對外、

米春霖今日赴錦縣
組遼省府暫維政務

本報北平電　遼代主席米春霖定二十七日偕省委各廳長及朱光沐赴錦州組省府、辦政務、新關防已在平製妥、

本報北平電　副部以遼吉公務員紛紛避難來平、急應調查設法安置、二十六日在各路與車站布告、令往行營報到、並派遼省委張振鷺邢士廉黃顯聲彭濟羣及陳興亞張煥相沈鴻烈高紀毅等十八人分任調查專責、

入關難民達念餘萬
到平者有三萬餘人

本報北平電　據路局統計、東北難民入關已達二十餘萬、

本報北平電　二十六日晨又到東北難民三百餘人、連日已達三萬餘人、

本報北平電　東北到平難民定二十七日午在奉天會館開抗日救亡籌備委員會、

本報北平電　遼吉婦孺收容所、紅萬會已在平設四處、

本報南京電　東北旅京同鄉救國會二十六日招待新聞界、痛陳東省被難情形、盼報界喚起民衆、一致抗日、

本報天津電　東北逃津難民二十六日計有萬人左右、

滬學生團到京請願
蔣主席親延見談話兩小時

本報南京電　滬各大學生抗日救國會請願代表團計二十五校五十一人、二十六日晨抵京、十一時赴國府請願、由蔣主席親出延見、談話歷兩小時、全體代表纏黑紗、上印「誓雪國恥」[illegible]高凌百等引赴大禮堂接見、[illegible]蔣主席答復甚詳、代表團定二十七日晨謁胡漢民、[illegible]

全國學界奮起抗日
首都將開代表大會

本報南京電　首都各校抗日救國會決召開全國學界代表大會、決定抗日辦法、

德俄報論日軍暴行
德報謂係強盜之行爲　俄報謂無異白晝行刦

本報南京電　柏林電、德報均不直日人行動、德意志日報謂日人因此次軍事行動、引起抵制日貨運動、實屬得不償失、如國聯不能解決、恐將牽動世界全局、柏林地方新聞報謂日人在滿洲兵力雄厚、所稱之中國炸毀南滿路鐵橋似不可靠、柏林日報謂日軍聲稱在奉係演放手溜彈、然炸擊中國兵林八十人、殊覺痂異、如國聯不能解決此事、將引起世界之驚疑、社會民主黨前進報謂國聯開會、日本竟有此強盜行爲、殊覺奇異、解決滿洲問題須用協調方法消除外人勢力云、

本報南京電　海參威電、伯利太平洋星報二十一日載日本佔據北滿案評論、謂日本並未向中國宣戰、竟派兵佔據瀋陽等處、其目的不僅佔據北滿、且擬進佔內蒙、日本計劃軍事巳久、中村事件發生、日帝國主義之報紙遂利用以爲宣傳利器、日本軍警恃其武力、乘人之弱、在中國政府自有之家國內加害華人、猶謂係保障日本在滿蒙之特殊權利、何異於白晝行刦、蘇聯現在責任惟在嚴重注意滿洲事件之發展與本國疆界之防衛云、

濟南反日空氣緊張
昨開各界代表大會　各校發起組學生軍

本報濟南電　二十六日下午四時、縣黨部爲瀋陽事件、召集濟南各界代表在省黨部開會、到百餘團體千餘人、反日空氣異常緊張、秦啓榮主席、各代表均有激烈演說、最後議決、（一）以到會各團體名義電請全國一致、息爭、並通電擁護蔣總司令、從速統一軍權以便禦侮、（二）電請中央即時採用徵兵制度、（三）電請各縣人民團體切實準備對日宣戰、（四）將本市反日護僑會擴大組織爲反日救國會、由各團體推舉代表組織、（五）即時發起組織本市民衆義勇隊、

本報濟南電　濟各校學生紛紛發起組織學生軍、以便對日、高中已着手組織、

晉各界反日大會
民氣激昂到數萬人　決請中央對日宣戰

中央太原電　晉各界反日大會念四日晨在中山公園舉行、到民衆二三萬人、由梁賢達主席、各界代表登台講演者頗多、均言詞悲切、聽衆極爲感動、竟有放聲痛哭者、打倒日帝國主義呼聲轟動全城、繼通過提案多項、決先對日實行經濟絕交、電全國武裝同志請纓討日、並電中央對日即日宣戰、大會散後全體出發遊行示威、沿街呼喊口號、聲勢萬分激昂、直至十二時始散隊、下午並組講演隊念八隊、分途化裝講演、

湘垣反日示威大會
電請中央積極備戰

本報長沙電　湖南人民反對日本武力侵佔遼甯示威大會二十五日上午九半在省教育會坪舉行、到團體千餘、個人自由到會參加者尤形踴躍、人數計達一萬餘、會場至無隙地、來者仍源源不斷、飛機數架散發傳單、反日空氣甚爲濃厚、行禮如儀後、首由主席團主席胡翼如報告開會意義、略謂日人恃強橫行、侵佔中國土地、我中國人如人人有自信能力、一致團結對日、中國決定不亡、國家軍隊除剿匪共外、亦應一致團結對日、如再有從事內戰者、國人應視爲公敵、省指委雷鑄寰演說、謂本日大會應視爲沉痛的追悼大會、吾人應積極從事打倒日本帝國主義、並提出主張六項、即（一）電廣東即日取消僞政府、歸附中央、一致對外、（二）通電擁護蔣總司令、統一軍權、集中武力、準備以實力對日、（三）電中央決定外交方針、在十年以內專謀對日、其他英美法意等國於不妨害我國主權範圍以內、予以通融之種種便利、（四）電中央以最短期內頒布實行徵兵制、五、電全國各地商會監督商人自動抵制日貨、並嚴行不合作主義、六、電中央迅令胡漢民同志即日銷假視事、共赴國難、旋各民衆團體代表先後演說者甚多、並提出對日辦法案十一項、由大會一致鼓掌通過、一、電請中央對日積極備戰、二、通電全國將領擁護蔣總司令、統一武力、一致對外、三、電勸廣東化除意見擁護中央、四、組織義勇救國軍以爲政府後盾、五、電請中央即頒明令實行徵兵制、六、通電世界各國及國際聯盟揭破日本陰謀宣布日本暴行、七、電請胡委員堂展回日銷假視事共維國難、八、通電全國厲行對日經濟絕交、九、通電全國各機關商店工廠一律不僱用日人、十、通電全國爲日本服務之中國人於廿四小時內一律自動退出、十一、改對日援僑會爲反日後援會、最後一致呼口號、遊行示威、沿途秩序非常嚴整、民情激昂、空前未有、

粵港反日運動熱烈
焚毀仇貨向日行提款　省報界昨大巡行休業

本報香港電　港排日更嚴重、日貨多被毀、警局雇用長途汽車載印英捕出巡、晚十時派陸軍協助、

本報廣州電　省報界二十六日紀念國難大巡行、全體休業、

本報廣州電　此間反日空氣日益緊張、截止本日止、[illegible]

滬記者會昨招待各國記者
希望主持公道翔實報告　到會外賓一致抨擊暴日

自日本用武力強佔我遼吉各地後、各國人士、莫不注目於此滿洲問題、外人所辦之報章及通訊社採訪消息、競相登載、其影響於外人讀者關係甚重、上海新聞記者聯合會有鑒於此、特於昨日下午四時、假座事懋飯店、招待外報記者、俾友邦言論界、明此次日人突施暴行、強佔我領土、違背國際公法、非戰公約之種種、與我華民衆所持之態度、到有各西報及通訊社記者來賓等共五十餘人、公推嚴獨鶴、朱應鵬、杭石君爲主席團、各情分誌如次、

到會人士

外報及通信社記者到會者、爲雷米亞、波達、（代表法文通訊社中國國民雜誌社）福祿登、（代表字林西報（埃薩克士）、代表上海泰晤士報）蒲羅士、（代表Trans Ocean通信社）施墨特萊小姐、（代表德文報Frankfurner Zeitung）馬司、（代表法文報Le Journal de Shanghai Chicago）史諾、（代表密勒氏評論報）司威脫蘭痕、（代表Daily News United）梅其駒、（代表Press Associated）強寒勒、考克士、（代表路透社）拔勃、（代表Press Association）朋哈士達等、此外到會者爲張竹平、董顯光、汪伯奇、汪仲韋、馬士芬、馬家驤夫人、楊筱堂、許建屏、汪英賓、謝福生、武廷琛、朱義農、孫道勝、錢華、周翻蘋、錢伯涵、余空我、蔣劍候、金華亭、徐恥痕、范敬五、湯德民、等五十餘人、

主席致詞

主席嚴獨鶴君首先致詞、由汪英賓君譯成英語、其大意首述上海新聞記者聯合會今番招待外報記者之趣旨、於欣感之中、寓有悲憤之意味、因日本此次出兵強佔遼吉各地、實爲國際上從未有過之橫暴行動、中國人所遭受之生命財產損失、莫可數計、[illegible]

周君演詞

字林報記者周翻蘋君演說、略謂鄙人今以記者資格發言、亦不作宣傳式之演講、但以中國人民之立場、聊表一已之意見而已、今日中國處此困難地步、救之者惟吾新中國之精神、中國歷史所可於吾人者、祗有被人侵略、從未加暴於人、此非胆怯之謂、蓋中國素以和平忍耐、聞於世界也、今滿洲事件、爲任何人所不能忍耐者、目下中國不求人之加惠、所要者惟公道耳、深望在座外報記者諸君極力用公平之眼光、以評騭此次之事件、

外賓演說

外報記者及來賓演說者、有雷米亞、梅其駒、及聶士芬等諸君、[illegible]

新荷使昨呈遞國書
蔣主席受覲頌答如儀

本報南京電　新任駐華荷蘭公使杜培克[illegible]

荷使頌詞

主席閣下、歐登科公使奉召回國[illegible]

主席答詞

[illegible]

本報南京電　王外長二十六日晚宴荷公使杜培克、杜即晚返滬、

地方圖書館之勃興

圖書館之重要，夫人而知。欲促進國民教育之普遍，更非多設地方圖書館不爲功。敝館自刊印萬有文庫以來，地方圖書館之定購者已有左列各地（未及報告者尚多不及列入）年來地方圖書館事業之活躍，雖不敢謂由本文庫所促成，但本文庫因內容之豐美與編制之完密，其本身固不啻卽爲一圖書館也。

南京湯山民衆圖書館　溧水縣立圖書館　江浦民衆教育館　汜水民衆教育館　蘇州公園圖書館　吳江黎里圖書館　蘇州陳墓圖書館　無錫華墅鄉立圖書館　無錫環城圖書館　常州小新橋通書館　常州湖塘橋圖書館　上海閔行圖書館　崑山民衆教育館　松江縣立圖書館　松江泗涇鄉公立圖書館　南匯縣立民衆圖書館　崇明私立第一圖書館　青浦白鶴港圖書館　南通市民教育館　海門中山圖書館　淮陰中山圖書館　如皋民衆教育圖書館　如皋公立圖書館　泰縣公共圖書館　寧波市立民衆教育館　慈谿通俗圖書館　湖州菱湖圖書館　溫州通俗圖書館　安慶省立圖書館　安慶省立第一通俗教育館　蕪湖省立第二通俗教育館　蚌埠省立第三通俗教育館　黟縣青年圖書館　休寧戴東原圖書館　桐城民衆教育館　清江縣通俗圖書館　南昌省立圖書館　高安通俗圖書館　贛縣中山圖書館　南城中山圖書館　宜昌通俗圖書館　穀城縣立圖書館　潛江通俗圖書館　應城縣圖書館　鄖縣圖書館

長沙通俗教育館　長沙萬壽區民衆圖書館　湘潭中山圖書館　湘陰民衆圖書館　澧縣民衆圖書館　漢壽民衆圖書館　汝城民衆圖書館　湘鄉縣立圖書館　湘鄉民衆圖書館　東岳民衆圖書館　晃縣民衆圖書館　麻陽民衆圖書館　龍山民衆圖書館　新寧民衆圖書館　新化民衆圖書館　邵陽民衆圖書館　漵浦民衆圖書館　黔陽民衆圖書館　辰谿民衆圖書館　岳陽民衆圖書館　乾城所里公立圖書館　長沙中山圖書館　長沙民衆圖書館　陽明民衆圖書館　鳳凰民衆圖書館　臨湘民衆圖書館　臨澧民衆圖書館　臨武民衆圖書館　桑植民衆圖書館　慈利民衆圖書館　益陽民衆圖書館　新田民衆圖書館　靖縣民衆圖書館　常德通俗圖書館　常寧民衆圖書館　沅陵民衆圖書館　江華民衆圖書館　瀘溪民衆圖書館　沅江民衆圖書館　安仁民衆圖書館　通道民衆圖書館　安化民衆圖書館　岳鄉民衆圖書館　永興民衆圖書館

永明民衆圖書館　邵陽永靖鄉公共圖書館　石門民衆圖書館　武岡縣民衆圖書館　醴陵民衆圖書館　祁陽民衆圖書館　郴縣民衆圖書館　衡陽民衆圖書館　衡山民衆圖書館　宜章民衆圖書館　寧鄉民衆圖書館　寧遠民衆圖書館　永順民衆圖書館　永綏民衆圖書館　綏寧民衆圖書館　保靖民衆圖書館　攸縣民衆圖書館　芷江民衆圖書館　乾城民衆圖書館　郴縣民衆圖書館　桃源民衆圖書館　古丈民衆圖書館　藍山民衆圖書館　城步民衆圖書館　桂陽民衆圖書館　桂東民衆圖書館　茶陵民衆圖書館　寧鄉民衆圖書館　瀏陽民衆圖書館　嘉禾民衆圖書館　平江民衆圖書館　零陵民衆圖書館　耒陽中山圖書館　耒陽民衆圖書館　南縣民衆圖書館　資興民衆圖書館　道縣民衆圖書館　資陽縣圖書館　會同縣圖書館　升研縣圖書館　璧山縣立圖書館　隆昌公立圖書館　巴縣第一模範區圖書館　新繁圖書館

綦江縣圖書館　綿陽禾豐場圖書館　西昌通俗圖書館　秀山圖書館籌備處　雙流縣圖書館　涪陵縣圖書館　自流井大山舖圖書館　宜賓圖書館　廣漢三水關圖書館　彭縣圖書館　綦江圖書館

萬縣公立圖書館　茂縣圖書館　瀘縣圖書館　中江縣立圖書館　江油縣立圖書館　大邑圖書館　潼川三台圖書館　北平北海圖書館　北平特別市第一普通圖書館　北平中山圖書館　天津市立第一圖書館　天津市立第二圖書館　天津市立第三圖書館　天津市立第四圖書館　天津市立第五圖書館　天津市立第六圖書館

灤縣圖書館　臨榆公立圖書館　涿縣通俗圖書館　通縣省立第二通俗圖書館　西區圖書館　薊縣圖書館　張家口公立萬義圖書館　張家口上堡通俗教育館　柴溝堡圖書館　尉氏縣圖書館　商邱縣圖書館　開封省立女子圖書館

禹縣中山圖書館　扶溝中山圖書館　代縣通俗圖書館　永濟縣圖書館　徐溝縣立圖書館　文水縣圖書館　猗氏縣圖書館　平遙通俗圖書館　平定通俗圖書館　夏縣縣立圖書館　晉城中山圖書館　太原公立圖書館　城固縣圖書館　南鄭縣立圖書館　通遠縣立圖書館　瀋陽省立圖書館

遼中縣圖書館　吉林省立圖書館　長春公立圖書館　永吉縣通俗教育館　黑龍江省立圖書館　哈爾濱東特區第一圖書館　克山縣通俗教育社　濟南民衆教育館　濟寧縣圖書館　龍溪縣立圖書館　崇安縣立民衆巡迴圖書館　廈門圖書館

韶安公立民衆圖書館　上杭縣圖書館　建甌公立圖書館　崇安民衆巡迴圖書館　汕頭崧口市圖書館　德慶縣立圖書館　廣州灣北月村圖書館　高要縣立圖書館　毓南縣立圖書館　賓白中山圖書館　陸川縣圖書館　南寧圖書館籌備處　博白縣立圖書館　昆明雲南圖書館　赤水縣圖書館

萬有文庫

第一集二千零十冊

便宜九十元

紀念期中，定購本書，得以所贈書券九十元抵價，只須付現款四百五十元，同時取已出之書一千二百零五冊，上海總館於

十月九日截止

商務印書館謹啓

第十七卷

婦女雜誌

第九號

▼節制生育與婦人生理的解放……金仲華
▼從母系到父權……黃石
▼日本廢娼問題（日本通信）……竹中繁
怎樣做一個現代婦女……胡耐秋
鬼池（中篇小說）（翁治乘）……陳君涵
白話詩之進步（劇本）……姜敬輿
輕霧（小說）……盧谷花
心病（長篇小說）……李健吾
婦女談藪（四篇）……英華等
牛乳育兒法……程瀚章
牛乳的成分和品質的檢驗法……盛文
我所希望的生活（徵文當選三篇）……樂基等
關於投考學校（徵文當選三篇）……尹克明等

每冊定價二角　全年十二冊連郵費二元四角
本館紀念贈券　定閱雜誌滿洋一元贈實洋書券一角

商務印書館發行

上海

商務印書館　三十五週紀念期內營業時間

棋盤街發行所及虹口西門兩分店在紀念期內（十月九日止）一律自上午九時起至下午七時半止星期日同

上海英商安利洋行經售俄國堪察加海產鹹沙門魚聲明

逕啓者，敝行開設上海有年，歷年經營俄產沙門魚，運銷中國內地爲數頗鉅，各埠魚商，無不推銷尤廣，查沙門魚平時本有兩種之名目，一保俄產（Kamchatka）可感本年日商新貨已將到華，別有日商設新沙門魚，因其形式相同，而日產一種魚產，尤爲可感，因日產者有魚頭、日……
[illegible]
……中國各埠行營業一阻，商號經理均希垂鑒爲幸
上海安利洋行啓

新法洗染同業公鑒

本市營業稅開徵在卽，本會早奉市商會營業稅協收代辦處轉託本會代辦同業營業稅，無論租界特區會員非會員統歸本會辦理，本會亦曾一再通告同業來會領取填報在案，茲者報告限期已屆九月三十日，以前來會領取填報者固多，而藉延未領者亦復不少，茲爲避免處罰起見，特再登報通告，希卽來會領取填報，如逾期不來同業遭受處罰者，一經財政局察覺受處罰，概與本會無涉，特此通告
上海市新法洗染業同業公會啓　會址靜安寺路一七六號三樓

海關總稅務司署海務科招考巡船技師通告

茲擬招考合格華籍巡船技師一員，凡具有下列資格之中華國民欲投考者，須於本年十月三日以前，親到上海江海關港務長辦公處驗船師公事房報名
（一）年在二十四歲以上三十歲以下者
（二）持有二等技師執照者
（三）身體強健而無嗜好者
（四）中英文具有根底者
（五）持有相當證明書者

湖北省政府 湖北水災急賑會啓事

查鄂省本年江漢暴漲，災情慘烈，迭經多方乞賑，冀拯此孑遺，荷蒙各省市政府，各機關團體，以及中外各大善士，慈悲爲懷，續佈鴻施，高誼雲情，無任感惟，急賑會係由地方各人民團體所組成，省政府不過居於協助地位，所有賑款收支，悉由商會主持，省政府並未過問，嗣後如蒙賑錫，希卽逕交原指定之收款銀行，或漢口商會，以期簡捷而利賑濟，恐未明性質，特此周佈，諸希亮察

鋁業同業公鑒

本市營業稅開徵在卽，財政局已製定營業稅填報表，交由市商會轉發到會，飭卽分發同業，遵卽依表填報，無論會員與非會員統歸本會辦理，限期迫促，事屬緊要，除所屬會員由本會挨戶分發外，其非會員同業散居各路，未遑遍達，爲此特登報通告，希於本月三十日以前來會領表填報，如逾期不來領表填報，不實一經財政局覺察處罰，本會不負責任，統希注意，再本會成立以來，辦理會務，業經一體加入，以資團結，聯絡感情，而謀營業之發展，凡吾鋁印同業如未加入本會者，希望一體加入，本會地址四川路民昌里A二四〇號，辦事時間每日上午十時至十二時，下午四時至六時，是爲至禱，併此通告
上海市鋁印業同業公會啓

上海竹商同業漲價通告

本浩大如仍照原價出售，攸關血本，經同業等公司議決自國曆九月念七日起略爲增加，刀口外場車送毛竹每帖十三元八角十三元二角，除分發通告外，特登民新二報，諸希　鑒諒

德利潤元記　豫泰久　恒豐
江利寶記　山農　振錩
長順公義記　祥生和　祥和

實業部收發處通告

吳錫隆　金金榜

查吳君八月二十五日呈部文及金君領街之八月二十六日呈部文均未按照本部收文辦法加具舖保經照來呈所載通訊地址由本處用雙掛號郵函分請補具手續至九月十一日郵局將吳君一函退回註有「公興號內不認識收件人無法轉投退回原處」字樣金君則迄今無回音用再登報通告望卽照補手續呈送爲要

今日江灣賽馬

今日本會舉行第一七五期賽馬每日准下午一點鐘起賽會員注意每套售洋三十元請向靜安寺路七二二號本會預購特別佈告
萬國體育會啓

陳詩琴金爲大陸銀行保管箱啓事

逕啓者，頃閱本月念日申報廣告欄內載，律師代表陳祖倍等於本月十一日會同前往該銀行共同啓箱檢點，以明所存物件之實數，故是日檢點之後，原物依舊鎖閉箱中，並無何人不專單獨啓箱或遷移動外，特此登報聲明，詩琴品金同意之前，無論何人不得單獨啓箱或遷移，登報聲明，清該箱內物件除合租人外向有詩琴品金與祖倍共同保管，前由詩琴與姊錦清保管，詩琴品金姊錦清業已病故，此項保管物品係先父遺物，一併存放在內，自錦清病故後，爲鄭重起見，詩琴與品金邀同親族陳祖倍等與詩琴品金共同承租，一面專函通知大陸銀行，在本問題未解決以前，無論何人不得單獨啓箱，一面由詩琴品金向租者如說明原委，並協商善後
民國念年九月念日

上海市商會爲定期本月二十八日召集臨時會員代表大會公告

本會爲討論抗日救國進行辦法，經第十九次執委會議決，訂於本月二十八日（星期一）下午二時召集臨時會員代表大會，務希念國難當前，屆時全體一律出席，以收集思廣益之效，除依法呈報並分函通告外，合再登報公告，諸希　公鑒

上海九畝地開明房產股東公鑒

應找現洋四元及印鑑圖章等，駕臨九畝地開明里二弄念一號本經租處，實足繳款掣給臨時收條，切禱再查老股東中前有來函照掛失及暫停過戶並停止發息等糾紛延擱多年，此時萬難再緩，務望該股東名簿事關公司註冊，要政依據法定手續辦理，勢難懸案以待，爲再鄭重聲明，本會受重大之付托，不得不致以少數股票之糾紛貽誤全體，所有此種各股東限於本年國曆九月底以前迅卽依法呈請登記候核准後換給正式股票，否則本處祇有暫憑老股票收新股，仍立老股原戶編號，各股東均希知照爲要
催繳新股事：本會遵照大會決議加股註冊一案經登報通告限期自開收新股以來承繳者已逾總額五分之四，現尚有少數未及依限繳款，想有客居異地或因事羈身一時未能照繳者，此次爲便利股東起見，展期至國曆十月底止，特此通告，並希股東於本年國曆九月底以前迅卽依法辦理，否則本處祇有暫憑老股票收新股，仍立老股原戶編號，各股東原股照舊，此布

上海華商紗布交易所股份有限公司爲遵照新頒公司法換給股票公告

本公司於上年因股東會議決改股本總額爲國幣一百五十萬元，因有換給新股票之舉，茲奉到新頒公司法，凡股份有限公司之股票未經董事五人以上簽名蓋章者應於公司法施行後一年內由現任董事五人以上補行簽名蓋章，等語因查本公司歷發股票係經理事四人簽名蓋章與公司法所載未合，應卽另立五人簽名蓋章之股票，以符法律定於十月一日起，每日上午九時至十二時，下午二時至四時半止，希各股東持所有股票至本所總務科換取收條，再於五日後憑收條加蓋股東原印章來所換取新股票，案關法律且期限甚迫，幸勿遲延，此布

華商電氣公司召集臨時股東會通告

本公司茲因依據國民政府公布之公司法，章程並於本年十月十一日下午一時假西藏路寧波旅滬同鄉會召集臨時股東會修改章程，及報告募集新股事，請各股東於開會前五日內攜帶入場證及加股收據到滬杭車站路本公司領取議決票及加股臨時入場證，如有提議事件，應在開會五日前交到公司並於會前十五日內停止過戶，特此通告

福昌電器行緊要啓事

逕啓者，本行開設於滬城西門方浜路（?）歷經九載，信譽素著，凡收取各洋行貨物均用福昌電器行圖章爲憑，從無簽字手續，自有各洋行送貨單可查，近聞有不肖之徒冒充本行簽字騙取貨物，本行絕不負若何責任，各界受愚，特此鄭重聲明，此啓

上海市保險業同業公會 上海洋商火險公會啓事

本兩公會茲爲便利保戶起見，將火險規率釐訂劃一，期於本年十月一日起實行，特此通告
民國二十年　西曆一九三一年　九月二十六日

營造廠業同業公鑒

逕啓者：本市營業稅開徵在卽，初步填報手續已由財政局將營業表由市商會轉發到會，凡吾營造廠水木作同業者，無論會員與非會員統歸本會辦理，現所有住址確切者，早經三次派員函請其餘因住址未明無從遞送，茲以限期迫促，事屬緊要，各同業來會填報者雖多，尚未照辦者亦不少，爲再通告，登報**限九月三十日前攜帶廠店圖章親自來會面洽填報**（有工程者須將地點造價訂約開工日期詳細查明）爲日無多，勢難再緩，如有逾期不來填報不實者，財政局當照章處罰，事關重要，務希注意
上海市營造廠業同業公會　會址南市安仁街硝皮街一〇五號

上海市煤業同業公會抗日委員會通告

本會根據同業會員臨時緊急會決議，制止日煤，凡本埠現存日煤，限九月二十六日起至三十日止，外埠同業限於十月六日止，一律以日煤期單提及其存日煤，限於起訖日期內（?）……念六日至以證明單照迅速……念日……其他煤業之媒介進口煤炭，並將本會之證記證單以備……期待以到達……販運私日煤貨，本會查出，卽予嚴厲處……爲通告各行號至要，以此日煤之販運……奸商，至此告

法學碩士王亢侯律師受任常熟旅滬運米船商臨時維持會常年法律顧問并代表緊要聲明

陸起律師代表周錫卿復駁伍澄宇代表周雲甫之啟事

蔣保廉律師代表馬長書聲明對於溫泉浴室脫離關係並退股啟事

伍澄宇律師代表袁慕君特別聲明

張驥律師代表陳紹源周志香協議離婚聲明

赫克孟 劉主 律師受任陳作興君常年法律顧問並緊要啟事

李葆森律師代表狀元樓元號股東及經理朱文德駁正吳權律師代表徐紀昌啟事

律師彭榮代表義興錢莊啟事

張崇鼎沈維明律師代表張翼舒君重要啟事

張葆培律師受任曹鋆記軋石廠常年法律顧問啟事

陳文祥律師代表四時居酒店王祥林宣告清算並召盤啟事

奚亞夫律師代表乾源記緊要聲明

潘序倫會計師（受任常年） 張鼎律師（法律顧問） 為中華製瓷廠股份有限公司呈請商標註冊公司登記公告

宋銘勳律師代表溫泉協記浴室緊要聲明

馬君另營他業已將所認五股連同正式股單及息摺等項一併推讓與各股東名下接受與該浴室完全脫離關係所有對外事宜亦經各股東另推吳寶琦君負責辦理並將長記字樣改換協記繼續營業除函請潘會計師代為登報聲明外……已由馬君另立字據說明將來如有發現歸馬君自行理直等語該字據交付本浴室收執合請貴律師代表聲明等情前來據此合代聲明如上 事務所

黃達平 黃淼 律師代表劉[illegible]律君[illegible]問家事啟事

緊小兒麟祥（即佑仁）不務正業已於九月二十二日邀集親族證人將家產管理各事委托胞兄劉和陽胞弟劉相義劉襄凡全權辦理……行爲及金錢關係本人概不負責除分別具委託書及處分家事書外請貴律師代爲登報聲明合代聲明如右 事務所四川路二一六號

遺失英冊第五〇一五號 五〇八七號道契

張炳康壽林泉先生均鑒

中國國民黨上海特別市第六區黨部今日召集全區黨員大會緊急通告

會討論抗日救國方針業經呈奉市黨部核准在案務希各區分部執行委員迅即通知全體黨員及預備黨員一律踴躍參加並攜帶分部旗幟……

伍萬元大犧牲

吸香烟的同志們，你們要得五萬元的獎品麽？那末請快快吸**紅錫包**香烟，這是聊表敝公司酬答愛吸諸君的一些微忱：除了大獎是確定五百四十四個外，還有無限數的小獎呢，吸烟愈多，得券愈多，中獎的容易那更不必說了。

紅錫包贈獎章程

（一）凡欲加入得獎之列者應先積存大号或小号紅錫包空包五十只向上海總公司或就近右地本分公司或分辦事處掉換紅錫包小画片樣本薄一冊以備粘貼小画片之用

（二）上述樣本薄每冊有一百另五空格每格列印紅錫包小画片式樣一種按紅錫包搭裝內所附裝之小画片共有一百另五種合成一套每張背面各註有題目号碼凡積聚小画片者務祈將本号之画片貼在本号空格內切勿參差

（三）凡積存一号至六十五号小画片六十五張依照上述方法貼入薄內後即可掉得編號之獎券一紙但該六十五張須確自一号起至六十五号止之聯号爲準凡積滿自一号起至一百另五号止一百另五張合成全套者仍依上述方法貼入薄內後即可掉得編号之獎券三紙粘貼入薄時倘有參差缺漏重複等情該薄即作無效本公司拒絕收受

（四）凡持有編号獎券者均有得獎希望惟本公司雇用人員及其家屬不准享受得獎權利

（五）開獎地點 上海
開獎日期 民國廿一年一月下旬

（六）收薄掉券至民國二十年十二月三十一日截止逾期概不收掉

（七）獎品務于民國廿一年七月卅一日以前完全領去逾期不領由本公司沒收作爲乙有

（八）若獎券均編有号碼加蓋本公司硬印圖章由主管人簽字爲憑

（九）掉券時務示真實姓名住址以便註明券根備考但獎券如有遺失概不掛失

（十）獎券如有塗改損污即作無效

獎品如左

頭獎一張獨得汽車一輛
式獎二張各得無線電連留聲机一架
叁獎六張各得留聲机一架
肆獎十張各得金香烟盒一只
伍獎五十張各得金手表一只
陸獎七十五張各得脚踏車一輛
柒獎一百張各得銀香烟盒一只
捌獎三百張各得自來水筆鉛筆一對
玖獎 与頭獎末尾二字相同者 各得攝影機一架
拾獎 与頭獎末尾一字相同者 各得本公司民國廿一年月份牌一張

上海永泰和烟草股份有限公司謹啟

R.Q.P.30-10

民族日報出版

自日本帝國主義甘冒天下之大不韙，出兵侵佔我東三省後，舉國民衆，悲憤填膺，痛哭失聲者有之，願効前驅者有之，民情激昂，史所罕見，本報以發揚民族精神，提高民族地位，實現民族平等為職責，值茲外禍日亟，國難臨頭，民奮起救國，不敢後人，因定於本月二十七日（星期日）起出版，內容除儘量刊載日軍暴行之準確消息外，對於抗日救國之各項詳章，尤為豐富，凡我革命同胞，允宜人手一份也，此啟

社址法租界辣斐德路B字四二五號

淞滬警備司令部公告

本部於本年四月間迭據密報，軍事政治新聞社有與反動派傳遞消息情事，並准上海市黨部函開，該社有招搖撞騙行為，拒絕音記等由，經飭隊偵查該社內容，據復呈同前情，復據郵政檢查處檢獲該社可疑函件，經呈總司令部請示，奉參字第一二一九號指令，扣留該社來往函件，其各正式部隊機關受該社曖蔽自將照片傳記等件寄予該社者，復經呈准分別發還在案，乃該新聞社社長劉震忽自南京寄發印刷品多份，揑稱本部扣留該社函件，係參謀處來處長受李劍虹之賄使云云，查本部並無來處長其人，扣留該社函件，係奉總部指令辦理，有卷可稽，恐有背小假名招搖，殊妨本部聲譽，經函首都衛戍部傳訊該新聞社長劉震，以明研竟，詎該劉震竟于京滬車上中途脫逃，其為畏罪避匿，昭然若揭，茲限劉震於十日內自行投案聲明，倘逾限避不到案，或仍揑造事實，破壞本部名譽，當即呈請通緝歸案，嚴懲不貸，特此公告

淞滬警備司令部換領自衛手槍執照通告

為通告事，查本部所發自衛手槍執照規定每年更換兩次，分上下兩期，上期四月一日起，下期十月一日起，以十天為限，一律換照，歷經辦理在案，現距換照期間已迫，為此通告，仰各持照人等，屆時按照規定前來換領，毋得延誤，致干查究，至該項保證書准予填明住址，附寄郵票一分，向本部副官處函索，以資便利，特此通告

文藝月刊 第二卷第八期

本期要目

新寵（插畫）　林徽音女士　金之友情　謝冰季　沈從之諸友　關於斯台爾夫人的（文學論）　杉捷夫　詩　李堅摩　曼地印象記　洪素野　砂丘日記　吉田紘二郎　插畫三幅　賴伯克西尼的女孩　東聲（開瑪的花園引言）　韋叢蕪　終一　霍桑　傀儡　犧牲者　魯彥　奶媽（續完）　最後的審判　巴金　窄而霉齋閒話　沈從文

▲全年三元　半年一元六角　零售每本三角▼

代售處　光華　民智　南新　尤利　新月　現代　鍾憲民

上海宜昌航空郵件定期復航當日到達

本公司漢宜綫前因上游大水曾暫停航，現水已漸退，定於九月二十九日起復航，上行機每逢星期二四六飛行，下行機每逢星期三五日飛行，每星期上下行各三次，與滬漢綫連接當日直達

滬漢綫　除星期一外每日上下各飛行一班

京平綫　業於九月十七日起復航，除星期一外每日上下行各開一班

關於航空郵遞詳章請向各地郵局詢問，乘客章程及價目表時間表等請向本公司或各地事務所及中國旅行社索取

中國航空公司啟　電話上海廣東路三號　一一〇九三、四、五

何以對付強暴的倭寇？

取無抵抗主義乎　求助英美各國乎　請願國際聯盟乎　或竟聯結蘇俄乎　對日經濟絕交乎　對日準備戰爭乎　對日宣布絕交乎？

凡欲解答此等問題者　請看　週刊

社會與教育之反日運動特刊

每冊四分全年二元

要目如下

我們的覺悟……陶希聖

倘欲維持中日邦交乎……胡愈之

東三省與帝國主義……黃河清

嗚呼民族主義……天行

五四五卅的精神何在……郁哉

被壓迫出來的話……周適

奇哉所謂不抵抗主義……石中柱

血痕——一條條……記者

破碎的山河（地圖）

總代售處　上海新生命書局　海寧路傳薪里及四馬路望平街口門市部

對日本暴行之公論

譯密勒評論報

【譯載】

日本軍事當局顯然假借題目，在東省尋釁，所謂中村事件，既有經瀋陽當局將負責者關玉衡等押至瀋陽審訊之說，於是彼立即製造一新事件，謂南滿路被華方掘毀，實則日本參謀本部原無須借題，儘可在滿洲為所欲為，此乃有識者所共知。**日本陸軍久欲控制日本對亞洲大陸之政策，蓄意吞併南滿內蒙。**迫華府會議締結條約，承認中國之政治領土行政之完整，日軍閥受一大打擊，廿一條要求之惡影響因之減縮不少。然彼仍不拋棄其野心，一九二五年助張作霖擊敗郭松齡，一九二八年出兵濟南，同年炸死張作霖，最近則有萬寶山案，朝鮮屠殺華僑案，日軍閥之用意顯欲促起中國之混亂，使彼可實行干涉，無如華人慣處惡境，逆來順受，且猜透日人之狡計，以鎮靜自處。**日人計不得逞，於是復有中村事件。其真相若何，恐永無發露之日。**然頗有證據證明中村乃一有智識之軍官（或間諜）。其被派入蒙古，係為偵探目的。九月十八日上海大陸報曾載瀋陽訊，謂華當局所發給中村之旅行證，載明係可哲學博士，赴興安區域調查農業情形者。日方各報告亦均謂中村及其同行者皆着便裝，又滿鐵機關報滿洲日日新聞所載報告，亦表示中村此行非純為游歷，據稱**彼之使命與洮索路之建築有關。**查此路向為日人所反對，日人且揚言蒙人亦反對此路之建築，「求日人為助」云。該報又稱華人限制日人進入該區域，而對於西人如「美人俄人英人等則不禁」云，此**項報告載於日人之機關，無異圖窮而匕見。蓋中村顯係由參謀本部派往該地，挾有阻撓洮索路建築之最後目的。**至日方謂蒙人反對該路之建築，求援於日人，尤有意味，由此可見華方因欲使日本之軍事計畫不成，決計依法懲辦關於中村案之華軍官等，日**參謀本部大為着急，乃不得不另造一華人掘毀滿鐵之新口實矣。**日軍閥又顯然認為目下世界大局於日本此種舉動，近來日本撰出一家之論文，多分析世界時局，謂於日有利；又預計美英均將不出頭反對，至於法國，法日間對於遠東政策有一密約之存在，已久為世人所疑。**近在日本之美人觀察者，對於日本此種計畫，早有所感誤，如反美言論之突發，對美飛行家之疑為間諜，為作賊心虛之表見。**自日軍強佔東北事起後，據海電所傳，海外輿論，似有一部分贊助日本之行動；然須知截至現時止，所有關於日本行動之報告，實際上概由日方傳出，而華方消息，概被壓擱，因在南滿之一切華方有線無線電報機關，已悉被日人佔據故也。此次日人之控制，關於其軍事行動消息之傳布，與一九一五年念一條要求時如出一轍，然當時事隔未久，世界得悉真相後，「立起強大之反動」。此次事件，勢必亦來同樣結果，日人此次以武力佔領南滿，**其為破壞國際聯盟公約無論矣，並亦破壞華府條約及凱洛格公約，毫無疑義。**至俄國對此，雖尚未見有反響之證象，而華方輿論漸有主張親俄以抵制日本之侵略者。總之，**日本此次舉動，實攪動一國際的「蜂窠」，使彼自己及全世界悉陷於糾紛，日人不久當自知之也。**

上海市財政局　上海市市政公債基金保管委員會通告

為通告事查上海市市政公債第二次還本……上海銀行……中籤號碼為第……號……市政公債與前列各中籤債票……利息票定……中央、中國、交通……付欵、特此通告 [illegible]

上海市工務局招標建造觀音堂橋盧家橋及邢家木橋

本局現有建造引翔區觀音堂橋盧家橋及邢家木橋工程招工投標，願承辦者可自九月二十五日起至十月三日止，親至南市毛家弄本局領取圖樣章則及說明書（每份繳費五元），照章投標，准於十月六日下午二時在局當衆開標，特此通告

上海市工務局通告第一三〇號

各方電請對日宣戰

抗禦強寇復我國土

本報南京電　晉將領周玳、孫楚等十二人電復孔祥熙，略謂日本甘心破壞東亞和平，請商承中央，早定大計，職等衛國有責，誓率所部，聽候驅策。

▲杭州來電　各報館轉各省市黨部各省市政府均鑒，暴日無端侵佔遼吉，進窺關內，國家危如累卵，在此存亡所係，固賴國民奮起，同心禦侮，尤須步驟一致，領導得人，觀夫近年土匪之復興，可為鑒徵，蔣主席暫師北伐，曾不數載，完成統一，中更勘定叛亂，清剿匪共，忠勇毅毅，功勳懋集，誠國家之柱石，為國人所共信，倭寇日亟，國難方殷，舉國國民均應紀律化，團體化，與暴日決生死戰，本會認為在此危急局勢之下，國民均應一致竭誠擁護蔣主席，隨其領導，共赴國難，以禦強寇而復國土，尚祈一致主張，共賜同仇，我國前途實利賴之，中國國民黨浙江省黨部印宥（二十六日）

▲烟台來電　各報館均鑒，奉讀中央執委會暨張副司令迭次通電並各方電訊，驚悉倭軍連日以來，突以暴行襲擊我瀋陽營口長春洮南吉林等要地，屠戮我官民，焚燬我機關，慘殺擄掠，無所不用其極，噩耗傳來，皆裂髮指，痛民族之喪亡、懼神州之沉淪，稍有血性，同具此情，値茲千鈞一髮之際、欲救亡國滅種之慘，惟有蠲除成見，速息鬩牆之爭，精誠團結，共禦刀俎之侮，則徒手可以搏虎，三戶終能亡秦，諸公革命先進，黨國柱石，宏謀遠慮，諒早察及，政見雖或不同，救國原無二致，珍年蒿目時艱，心所為危，情切救亡，難安緘默，用掬誠電請息爭，念風雨之同舟，宜和衷而共濟、化干戈為玉帛，免黨國於苞桑，庶幾神明華冑不為異族所侵凌，垂涕陳詞，伏維鑒察，陸軍第二十一師師長劉珍年率全體官兵同叩敬（二十四）印，

▲長沙來電　各報館均鑒，日本憑陵我國，久具野心，近復無故出兵，佔我瀋陽，辱我疆吏，殺我民衆，焚燬我武庫，種種強暴，國人共憤，當此共匪未靖，水災正慘之時，日本乘危樂禍，甘為戎首，破壞東亞和平，世界各國自有公論，我國上下，惟當消弭內爭，力禦外侮，迫切陳詞，伏維垂鑒、湖南省政府主席兼討逆軍第四路總指揮何鍵叩養（二十二日）印，

▲長沙來電　特急、各報館均鑒、吾國不幸、天災人禍紛至沓來、密邇東鄰、遂利用時機、實行其侵略政策、假莫須有之中村事件、如露骨之兇横、竟於巧（十八日）晚襲據瀋陽、捕殺官吏人民、焚毀銀行炮廠、所有現金機器悉數運返東京、似此橫暴行為、直視我四萬萬同胞為無物、按日本素以帝國主義自雄、然此次違反非戰公約、必為世界各國所不容、弁髦人類公理、必為天地神明所共棄、我國民遭此忍無可忍之絕境、惟有死中求活之一途、伏懇國府當局、全國同胞、毅然決然、定全國總動員之計畫、當為玉碎、不為瓦全、拼命毀家、共赴國難、一面通電世界、取得人類之同情、一面消弭內爭、集一致禦侮之實力、千鈞一髮、存亡關頭、黃祖武愿義無反顧、本師武裝同志義憤塡膺、枕戈待命、情切勢迫、涕泣陳詞、臨電彷徨、伏祈鑒納、陸軍第十九師特別黨部叩有（二十五日）印、

▲漢口來電　各報館均鑒、日本帝國主義者狼子野心、窮兇極惡、早已置我民族為俎上積肉、視我國家為殖民地、處心積慮、為日已久、過去之重迭慘劇、至今回溯、猶有餘痛、最近萬鮮慘案、日人自知理屈、竟虛構中村事件、挾恃暴力、極露其猙獰面目、強佔我瀋陽、炸燬兵工廠、且又進兵營口、大有封豕長蛇、蠶食上國之概、哀我國民、何以堪此、凡有人心、能不髮指、夫東北為我國領地、日人竟實行其大陸政策、違背國際公法、蔑視我國主權、擾亂世界和平、不僅為我國之仇讎、抑亦世界人類之公敵、我國家若不急起抵抗、匪獨國際地位益形低落、行見我莊嚴燦爛之山河、悉為倭奴蹂躪、神明黃帝之華冑、淪為異族之囚奴、當此國勢危急存亡之秋、倘望舉國同胞一致奮起、共赴國難、滅此朝食、本師全體武裝同志荷戈待命、誓作政府之後盾、臨電迫切、不勝憤慨之至、陸軍第四十一師特別黨部籌備委員會叩養印、

▲鄭州來電　各報館轉全國軍民同胞鑒、頃上中央黨部國民政府一電、文曰、萬急、南京中央黨部國民政府鈞鑒、日本獸行已盡暴露、國家民族危迫眉睫、懇即對日宣戰、本師官兵誓作前驅、衛國禦侮、軍人天職、請纓效死、伏乞鈞裁等語、國難已至、務望一致奮起、精誠團結、挽狂瀾之既倒、為國家爭生存、不勝盼禱、中國國民黨國民政府警衛軍第二師特別黨部叩養（二十二日）印。

▲西安來電　（銜略）赤匪未靖、正張撻伐，水災奇慘，猶待賑救，中國民族遭逢之厄運，世界各國素重正義人道者，無不深致歎惋，共表同情，日本號同種，兼屬比鄰，不加援手、反加野心，驚耗傳來，突以重兵侵佔瀋陽長春營口安東等地，破壞公法，蹂躪主權，勢燄披猖，肆行無忌，冒國際之不韙，擣東亞之和平，豈獨幸災樂禍，毫無人類同情之心，抑且持強凌弱，益暴獸性猙獰之面，查日人處心積慮，時思亡我，歷屆慘案血痕猶殷，此次無端進兵，居心叵測，當此刀俎臨身之際，正全國奮起圖存之時，劍及履及，義無反顧、應請中央速定大計，昭示國人，各界同胞一致團結，共赴國難，本省政府領導陝人，夙夜戒備，一聞動員之令，誓當負弩前驅，剪彼頑敵，保我疆土，迫切陳詞，伏乞垂督，陝西省政府叩敬（念四）印。

魯境現狀安靖

▲日人以出兵相恫嚇

本報南京電　魯省政府電京、濟南安靖、威海衛平靖、日人在青聲言該國軍艦將來青駐紮、但係宣傳性質、尚無此事、

國府贈林白獎章

昨晨由蔣主席親授

本報南京電　二十六日晨十時、國府贈林白航空獎章、由典禮局派員至美領署迎林夫婦至國府第二會議廳、由蔣主席依照禮節、親授獎章、蔣夫人亦到府招待、蔣致獎勉詞、林答謝、十時半辭出、

抱犢崮匪區收復

殘匪已向西北潰退

本報濟南電　曹福林電稱、喬立志率部於二十四日晚佔領抱犢崮及其以北犁坂溝上石河方山上東莊東西將軍山一帶、股匪郭馬蜂張黑臉等率殘部向西北潰退、此次共獲匪百餘當槍決、除留李益智旅在梁邱警備外、餘部追擊、

漢市即將實行排水

模範區積水仍深

中央漢口電　漢市積水消退、多半街道已露出、惟模範區一帶以上蓄水仍深、係因後湖水量過多、致不能暢流、仍葆華等有商定用大批抽水機及電力排水機從事抽排、一俟預算決定即實行、

中央漢口電　貝克二十五日赴漢陽赫山視察災民情況、該處上週發生急性傳染、日有死亡、日內將成立臨時醫院、

中央漢口電　中央以鄂水災財政困難、補助費二十萬決九月份起支撥、

何應欽等電粵

促團結一致

本報南京電　南昌電、陝豫湘鄂贛皖將領百餘人、由何應欽領銜、致粵汪古孫李等電、中有泯除黨爭、肅清匪患、拯救災黎、抵禦外侮、必先團結一致、祈勒懸崖之馬、共矢同天之仇、毋以填海之心、致貽下井之譏等語、該電念六晨由贛拍發、

立法院例會

▲修正海河公債條例

本報南京電　立法院二十六日上午八時開第一六四次會議、出席委員史維煥等二十九人、主席代院長邵元冲、秘書長李曉生、討論事項、（一）山東省地方二十年度歲入歲出總預算案、議決、交財政委員會審查、（二）本院財政委員會報告審查修正疏濬河北省海河工程短期公債條例第十一條條文案、議決、照審查報告通過、

蔣伯誠赴青

監選四全代表

本報濟南電　蔣伯誠二十五日夜赴青島、為青島四全代表選舉監選、

四全鄂省代表

▲九人已選出

本報漢口電　鄂省四全代表二十五日選出、喩育之、左鐸、王獻芳、汪世鑒、吳醒亞、顧耕野、楊在春、劉伯芳、夏斗寅、張難先、次多數、王鏡清、石瑛、

朱家驊談話

本報南京電　朱家驊二十六日對記者談、個人自患失眠症、精神不濟、此次日軍事變、受大刺激、●更感精神痛苦、日前頗想專辦大學、為黨造才、猶恐困難、因此連中英庚款董事長職務亦早想擺脫、但為目前建設、暫勉強維持、況大學經費未須到者有六十餘萬、已夠費力、若全國經濟會議祕書長職務重大、委派一位專任負責的人、用全副精神對付才行、我實覺精神上來不及云、

墨排華潮緩和

▲限期出境不致實行

本報南京電　外交部接駐墨熊公使電、石順拿職排華黨人現暫斂跡、前令兩月出境事不致實行、惟駐該省各華商業經呈報收盤、祇候該省長規定清理期限、

海外黨部紛促

胡漢民先生出主大計

務請出任鉅艱共紓國難

海外黨部、近紛電中央、請促胡委員出主大計、兹誌如次、中央執委會鈞鑒、日寇強佔國土、不勝憤激、務懇即促胡委員出主大計、共禦外侮、三藩市執行委員會、中央執委會鈞鑒、日賊入寇、殊深痛憤、懇即請胡委員出任鉅艱、同紓外患、美總支部、中央執行委員會鈞鑒、日賊入寇、甚憤、請設法促胡委員出主大計、俾雪國恥、市作頓（三藩市）分部叩、中央執行委員會轉展堂委員鑒、日寇佔我國土、凌我太甚、懇即出任鉅艱、定人心、禦外侮、市作頓分部叩、

中央黨部

工友願受軍事訓練

夜校同學發起咸願同赴國難

願拼一腔熱血重染青白紅旗

（中央社）中央黨部工友夜校全體學生近決定請校中當局協助彼等達到增加軍事訓練之目的、並有訓練部職員願熱心指導、該校各班學生定今（二十五）晚在中央大禮堂開會討論辦法、錄其通知如下、暴日橫行、不顧公理、奪我東北、殺我同胞、倭寇已逼及平津烟青、行看錦繡河山、不久將盡陷東夷、能不使我黃帝冑裔、同聲痛哭、若再睡獅不醒、亡國之禍、在目前、舉凡國人、誰不痛心、昨與諸同學道及、莫不淚縱横、悲憤塡膺、奮臂捶胸、咸願同赴國難、擬請校當局、自即日起、悉撰往日課程、更聘軍事教員、改授軍事訓練、一日戰端既起、即捨身前驅、誓不返顧、拼我一腔熱血、重染青白紅旗、居彼萬惡兇暴、不留紫灰片甲、事急矣迫矣、凡我熱心同學、有贊成者、請今晚準時到課、同付表決、胡學信、程開聖、李金城等三十二人泣血同啓、

王俊傑等槍決

▲戕殺長官供認不諱

本報漢口電　謀殺前三十四師長何振藩之旅長王俊傑參謀長趙季直師副官長姚英成服務員李修之等、前由行營逮捕組軍法審判、業經徐源泉等詳加審訊、該犯等供認不諱、判處死刑、已於二十五日槍決、

軍官赴奧訓練

▲奧閣議已通過

國新維也納電、中國商請派遣軍官數人入奧軍訓練一年、二十五日閣議通過、先准南京派遣軍官四人、以後續加、

何處大地震？

▲美人謂在中國西方

國新華盛頓電、二十五日喬治頓大學地震儀紀錄一大地震、其地點約距八千哩外、在中國方面、初震在上午一時十九分、直至四時始完全停止、其勢遠比本星期日本地震為猛、

美麗牌香煙

芬芳牌香煙

金鼠牌香煙

生生牌香煙

華成煙公司出品

法政府決貸款 救濟國民放款銀行

惟救濟數目未曾提及

二十六日巴黎電　法財長與法蘭西銀行總裁及銀行界要人會商至子夜後、卽行宣告政府準備貸欵救濟國民放欵銀行、以安人心、惟救濟數目、未曾提及、據可靠消息、該行資本三萬一千八百萬佛郎、現幾全部損失與擱住、故政府貸欵大約將近此數、該行爲法國最大銀行之一、全國分行數百家、董事多實業金融界要人、（國民）

二十六日巴黎電　國民信用銀行昨傳有不穩消息、全國爲之大震、謠言證明略有根據、但今日已有雄厚之銀行團、以財政部爲後盾、出而助之、數萬存戶、爲之大慰、該銀行爲法國最大最老銀行之一、僅巴黎一處有分行三十七家、各省之分行、不下五百十三家、共有資本三萬一千八百萬佛郎、近因爲與其有大交易之某某外國銀行所累、故發生暫時困難、（路透）

日本將拋棄金本位

東京謠言甚盛但未證實

二十六日東京電　日本將步英國後塵、拋棄金本位之說、尙未證實、大藏相雖稱日本無此需要、但傳言仍甚熾、衆料日本不久將以値日幣七千萬元之現金運往美國、以補足存於紐約之準備金、因自英國停止金本位及滿洲事件發生後、日本在紐約之存金、業已空虛也、（路透）

二十五日大阪電　東京與大阪證券　市場自星期一日起停止、今晨尙未開門、（路透）

二十六日倫敦電　英磅低落、已引起嚴重之商業困難、倫敦商會今日聲稱、外國商行之與英國入口商訂有成單者、以英鎊付貨欵者、現須英國購主照付鎊價之斷折、始允交貨、商會已請其會員報告該外國商行之名、俾考慮應付方法、（路透）

二十六日柏林電　總理白魯甯宣稱、政府現正考慮最佳方法、以應付因英磅低落發生之不利、外間對於此言、頗多猜測、多料政府將變更其經濟政策、（路透）

大條銀回縮

二十六日倫敦電　今日倫敦大條銀價收盤、近期十六便士三七五、遠期十六便士五六二五、俱比昨日縮三便士一二五、（國民）

日本津島財務官赴美

二十六日東京電　井上藏相以世界國際經濟動搖、日本之國際經濟政策、須取愼重態度、決定遣津島財務官囘英美任所、（電通）

暹王暹后囘國

二十六日東京電　暹王暹后自美囘國、今朝九時途次橫濱、（電通）

銀會議結果

並不發表

二十六日倫敦電　國際商會所召集之硏究銀問題專家委員會、已討論蕆事、今日已囘巴黎、以其報告提交商會總委員會、彼等歷次集議、非常祕密、從不在一處集議兩次、其所議決各節、毫不向報界洩露、至於彼等已議妥可以實行可由有關係各方面接受之固定銀價計畫一節、一般人士咸甚疑其未必能爾、（路透）

美陸長返美

▲對菲政策未發表

二十六日馬尼剌電　美國陸軍總長赫萊返至菲島調查菲會政治經濟狀況、瀕行、今日乘胡佛總統號囘美、切實否認渠會告菲島議會領袖、囘國後擬請國會准菲獨立之說、謂非俟以報告上諸胡佛總統後、顯不能預露其決議云、（路透）

寇襲長春

我軍民死傷逾千

凡是華人一律射殺

營房民居多被焚燬

長春十九日快訊、南滿日人自主同盟會各團體、迭開會議、積極主張藉中村事件之交涉、以武力壓迫實行佔領滿洲、長春日僑官民會議之結果、主張最烈、屢電請兵急不暇待、非以武力解決不可、果於十八九兩日、我遼甯長春、先後被日軍完全佔領、茲將日軍事前準備臨時攻擊各情形、暨雙方死傷數目、調查於下、

▲日軍事前準備

長春我官府、據長遼長途電話報告云、駐遼日軍、於十八日午後四時、全部出動、二千五六百名、襲擊我東北軍北大營、我軍奉令退讓、不加抵抗、日軍入城、首將遼甯商埠警察武裝解除、最後佔領我軍政機關、駐長日軍第三旅團司令金川中藏、團長長谷部照倍、以日軍既佔領遼甯、長春日軍亦應同時策動、故於十八日午後四五時、卽散發檄調在鄉軍人傳單、集合待命、我方不知也、九十兩時、用市街長途汽車、先將城內日僑及財物、祕密接入租界、十數輛汽車、往返搬運、我方又不覺也、至夜十二時許、日軍爲掩華人耳目計、利用消防隊汽車十數輛、密運大槍二百餘枝、分發日警收用、（平時日警不佩槍）其餘一部、槪發給日本商民、召集在鄉軍人團隊、聽候命令出發、至十二時五十分、日軍警奉金川長谷等密令、由日界東大橋至西公園、南至公園八島橋一帶、北至二道溝三不管散步關、及中東路站南溝沿地方、一律分兵扼守、並在附近高粱地內、伏兵佈哨、各要塞路口、槪設武裝警隊、梭巡瞭哨、迨至十九日早二時許、軍事酌佈完竣、三時三十五分下總攻擊令、四時轟然砲響、死亡徧地矣、

▲二道溝總攻擊

駐長日軍、第三旅團團長長谷、奉金川司令命、於十九日早三時三十五分、督指三旅團四聯隊長大島等、率兵一隊、約三百五六十名、帶機關鎗四架、陸戰炮二門、實行進攻二道溝、我東北軍第三營部、各日兵到後、先在營前架槍吊炮、一面將我營部包圍、我軍第三營長傅冠軍、因十八日夜奉吉林邊署熙代司令電命、如日軍進攻、不加抵抗、全部退讓、聽候交涉解決等語、因有命令在故、未對抗、日軍散兵、先將三營包圍、日武官某、闖入營內、面見傅營長、傳問何事、該日官、則云繳械傳答退讓則可、繳械不行、不料日武官出手一槍、先將傅營長擊斃倒地、此時營外日軍、聞已開彈、卽以機關槍掃射、兩側日兵、以大槍攻擊、溝南及四外伏兵、同時開砲、向我二道溝車站及三營部等處進擊我三營士兵見傅營長被斃身死始開槍、奮起抵抗、日軍乘我無備、又有退讓命令、三營士兵、當然等死、自上午四時十一分起、開始攻擊、至八時二十二分、炮火始息、結果三營士兵全部繳械、除傅營長被日武官當面槍斃、陣亡八九十名、傷者四五十名、市民死於日軍炮火下者、二百六七十名、日軍方面、死三十餘名、傷十數名、東省特別區第七中學校大禮堂、被日大砲轟毀、炸去樓頂、學生宿舍、亦被炸毀二十餘間、全校房屋、存者無幾、學生死三四十名、傷二十餘人、中東路警察、全被日軍解除武裝、第七中學生未死者、亦被監視軟禁、不准出入、電話電報兩線、尤被日軍割斷、死傷細數、無法詳査、惟二道溝軍政警學各機關、全被日軍佔領、設兵扼守、禁人通過、此日軍攻擊二道溝經過之實情也、

▲南大嶺炮火記

日軍第三旅團司令金川團長長谷、以四聯隊及守備隊、攻擊二道溝、易如反掌、惟吉林大批軍隊、屯紮南嶺、數逾兩團以上、深恐武力薄弱、難於攻克、殊不知我方、早已有令退讓、故該司令、電調范家屯、公主嶺、日軍守備陸戰隊一部約三百五六十名、協攻南嶺、該軍奉調後、乘南滿兵車、於十九日早五時、開抵長春、由長谷團長、指撥四聯隊及守備隊一部、兵約一百五六十名、會師夾攻我南嶺大營、南嶺大營、南嶺東北軍炮兵第十九團團長穆純昌、第六百七十一團團長任國棟、均奉令退讓、不加抵抗、至日軍前進時、我方哨兵、以爲日軍實彈演習、更未報告準備、此時官兵、多在睡鄉沉迷中、迨至日軍開砲猛擊、始知有異、我軍已退讓不及、此時日軍一隊、兵約數十、由後營牆跳入、以槍刺短刀見兵卽刺、逢人便殺、並用槍擊、致我官兵、無力抵抗、當場被殺斃者各數十名、其餘大隊向東西南三方潰走、機槍大炮拋棄大半、幸被炮團馬長夏振九、將炮銑炮鈕要件、揩下收存、日軍見我大隊退去、乃用野炮、山炮、追擊各炮、掩護總攻、並以機關槍截擊射殺、我步團鎗炮尙未損失、惟械庫經于辦事員封鎖、藥彈盡儲其中、開被日軍破壞、掠去彈頗衆、由十九早五時十一分、開始總攻、在六七八九各小時間、此爲我方炮步兩團各營士兵退讓之時、及附近南嶺大街農民逃難之際、日軍大炮機槍、火攻十分猛烈、日軍以我兵退却、尤力督隊追趕、四面夾攻、各路截擊、見是華人、不分兵民、一律射殺、無幸免者、此爲我兵民死傷最衆之第二時期、至十一二兩時、我方士兵、均盡退於河東吉長站、城南于家油房、刁家山口一帶、所餘者乃少數士兵、因退却不及、被日軍圍困營內、忍死抵抗、而日軍大炮機槍、仍猛攻不已、凡我被困營中之士兵、無一生還、盡葬身於日軍砲火之中、直至下午一時二十分、炮聲漸稀、將我南領營團各部、完全佔領、二時五十三分、日軍由大屯小站、開來騎兵一隊、增援前方、數約百七十餘名、帶機槍四架、大砲二門、登時炮火頓烈、除搗破我軍營團部外、騎步兵合攻我軍藥彈庫、其實我護庫兵、早已退出、日軍明知故用炮轟槍擊、附近村民房屋、槪爲日軍炮毀、逃難農民、又被打死無數、此爲我方農民死傷最多第三時期、總之自午前五時十一分起、至午後五時三十五分止、日軍炮火始全停止、記者冒險往查、因日軍放卡扼守、不得通過、僅得槪數、南嶺方面、我軍死二百五六十名、傷三四十名、市民及鄉農死約一百七八十名、傷三十餘人、現在南嶺我軍團營各部、均被日軍完全佔領、已派兵守衛、置崗放哨、此日軍總攻南嶺大營、經過之眞相也、

▲火燒營房彈庫

日軍進攻南嶺時、先將長春縣軍、用柴草處及糧秣廠、縱火焚燒、我方軍草三十餘萬捆、秣稭二十五六萬捆、盡付一炬、繼攻南嶺大營、佔領後於午後一時二十分許、日軍合力圍攻藥彈庫、深恐藥庫伏兵對抗、殊不知早已退出、該日軍故意用大炮攻擊、機鎗掃射、轟擊五六小時之久、除附近民房、炮毀大半外、又將我步炮各營房、及二三兩營兵舍、全部放火焚燒、至五時二十分、又將我藥彈庫用炮轟燒、一時烈燄沖天、彈炸如雷、我方農民、被日軍擊斃者、又甚衆、南嶺村民房屋、被炮毀者更甚多、我方軍隊、未加抵抗、日軍死者不過一二十名、確數不詳、由十九日上午五時起、至午後九時、槍炮聲稍息、村民房屋及營房仍在蔓延烈燄中、

▲割電線斷交通

鐵道北三不管散步關長春市公安局第一區分局派出所、於今早（十九）六時十二分、被日軍包圍、將我警士十數名、全部拘禁室內、武裝已被解除、電話線亦被割斷、禁出入、斷消息、市公安局鐵道北與運路警察派出所、於早七時零五分、亦被日軍合圍、我警十數名、被繳械驅散、該各分所長、逃至城內總局、報告經過、現在各分所、均無策、令報槍械號碼、及藥彈數目、修局長亦束手爲日軍所據、在日軍攻擊二道溝及南嶺時、先將我國有線電報、及長途電話路線割斷、以致長遼平津電報電話、完全不通、記者於一時許、赴電局發報、該局告以上述情形、旋赴無線電台發報、台長云遼甯電台全爲日軍破壞、至於頭道溝日界、由東大橋至西公園各要路口、均被武裝日警扼守禁止華人及車馬通過、至下午五時許、我電局電台、亦被日軍把守、所以各方消息、更形塞閉、至於我國郵件、向由南滿路轉寄、現在日側有拒郵消息、至記者發稿時、尙未確定郵否、總之交通已陷入隔絕狀態中、並聞日領事田代要求今晚日軍入城、實行接收軍政機關、派兵設崗、我方已允如所請、詳細如何續述之、（九月十九日午後七時半發）

日軍强佔安東經過

包圍機關拘禁人員

軍警商團全部繳械

安東快信、此番日軍占我東北、顯係預定計劃、安本線所居住之日本婦女、皆於事前全部囘國、我方實未先注意也、十八日午後三時、此間各機關卽接到省城電示、着卽愼重處事、當時各機關首領卽齊集縣政府會議、詎於十九日上午二時許、日軍卽派機要人員駕輕便車來市內視察情形、於午前五時半、乃實行派日本守備隊多名（數不確悉）、開至市內、當將縣政府、本商埠公安局、水上公安局、及各分局所、鐵路公安局、消防隊、商務會、全皆包圍、各要區、中日交界各處、亦駐防各日軍、皆武裝實彈、我方因軍力單薄、僅有如許警察、實不足當其鋒銳、乃完全被日軍繳械、各機關人員皆逼在小屋內、不准移動、一方面日方並向我方提出條件、着於本日（十九日）午前十二時全市各機關自動退讓、否則武力解決、我方各機關首領、於午前八時乃齊集商會會議、結果公推海關稅務司畢、商會主席孫朗軒二氏、赴日本領事館交涉、要求中國機關緩撤、担保中國方面不生變故、日本米澤領事答以日本軍隊、行動係由日本政府直接命令、日本領事、不能干涉云云、畢孫兩氏囘商會報告交涉情形之後、衆仍認爲情勢危急、決不宜緩延、乃於十時復派畢稅務司及孫會長前往交涉、日領事允代電詢政府、結果無效、嗣後再往交涉、日方則置之不理、午十二時日軍繳械、完全運往日界、各機關槍支共計一千餘支、子彈若干、我方槍支及商團、各機關完全停止辦公、官員被禁、機關電話皆由日軍接收、電報無線電全被破壞、市上華人時受辱打、火車不載華人、中國報紙完全絕跡、僅有瀋陽出版之華文洋報盛京時報及日界日文各報號外、散佈滿市、大刊日軍佔領奉天及東北軍全滅字樣、市上日軍馬隊往還梭巡不已、本地商工日報及市報皆臨時休刊、各新聞記者均逃避一空、機關人員及學生等均換洋服而易長衫、全市槪無官警統治、全陷混亂狀態、日軍復派員各處攝影、並有飛機凌空示威、元寶山下及縣政府門前、均調設重炮、情勢險惡之極、午後三時各商號卽閉門、停止交易、午後八時日軍又將監獄槍支繳械、夜十二時日軍復將東三省官銀分號中國銀行、實業銀行、地方儲蓄會、邊業銀行等五大財政機關、將門擊碎闖進、駐兵監視、在擊實業銀行鐵門之時、並鳴槍一排、全城恐惶萬狀、次晨（二十日）各行、無市、商市停止交易、午前八時有日本飛機三架、凌空示威、鴨綠江口外並有日本兵艦二隻、同時並有美國飛機兩架、迴翔探視、江口外並有美國兵艦二隻、會派下三人到縣政府探視情形、午前十一時、日軍繼續將四鄉局所繳械、市內巨商榮慶長、被索去某貨若干、機關槍兩支、全市商民學生、多已四逃避難、濟良所妓女亦爲日軍所放、地方情形、紊亂至甚、日本大隊長並向我方散佈曉諭、其文曰『大日本帝國獨立守備步兵第四大隊長板津、爲出示曉諭事、照得本大隊長、茲奉關東軍司令官之命令、現已占領安奉鐵路沿線各地、而以兵力維持治安、保護中國人、我軍軍紀最嚴、秋毫不犯、本隊長切望各該地方一般商民、各宜安堵守業、無庸警恐、倘若遇有加害日人、或破壞鐵路、切斷電線、或故意妨礙我軍行動者、均立卽槍斃、並謠傳集合施威游行等事、一槪禁止、倘敢故犯、査拿懲辦、毫無寬貸、特此曉諭、各自凜遵、切切此佈、獨立守備步兵第四大隊長板津直純、』此項曉諭佈出之後、商民仍然驚惶如故、日方乃復飭我方縣政府佈告市民、其佈告云、『爲佈告事、照得近日日軍雖來安東駐守、而對於地方治安、人民安全、極力保護、爲此通知商民人等、一體安居、照常營業、勿自驚遷、切切此佈、安東縣長王介公、』査二十日韓人大批收賣竹杆、確思削竹爲兵、乘虛來襲、我方商民驚駭異常、乃午後三時衆推商會主席孫朗軒、公安局於行政科長、縣政府黃祕書等三人、赴日方交涉、切請發還槍支、以備夜間保護地面、結果議妥如下條件、（一）警察槍支發還半數（無子彈）、（一）監獄槍支全部發囘、（一）市上恢復中國警察權限、（一）自二十一日起商號早七時開板、晚五時閉門、（一）各銀行及錢粮交易所三日內設法恢復舊狀、（一）全市大權仍歸日軍掌握、以上條件係爲地方治安計、且由商務會担保、故姑勉允、午後六時警察已恢復舊狀、晚十時日軍沿各機關分所巡察、同時九道溝爲防備韓人、竟被日軍擊斃商人三名、警士一名、是夜果有韓人八百餘衆、削竹爲兵、渡江來刼、幸因警士彈壓、乃得散退、惟四外邊處、被搶者衆多、二十一日全市商民仍然閉門、錢粮無市、日軍照舊梭巡、市上惶恐如故、各機關仍在停頓、縣政府且在日軍監禁之下、如此局面延長而下、結局殊難逆料、二十一日日本飛機仍然迴翔空際、日軍梭巡不止、情勢仍甚嚴重云、

礦務測量員歸咎於濕

并贊如意膏

臨城礦務測量員賈君喬陰、自信其皮病之因、由於受濕、則瘡由濕起之言、似又多一根據矣、但賈亦復深信如意膏爲療膚惟一良藥、他對於此清涼舒適外科聖品之藥膏發表其言如次

『鄙人供職礦務測量廠上地下工程均須躬任因此累受濕毒身上發生疙疸形以疥瘡白藥無効後搽如意膏隨見就愈藥未罄而皮病若失膚革光柔矣不勝感佩之至』

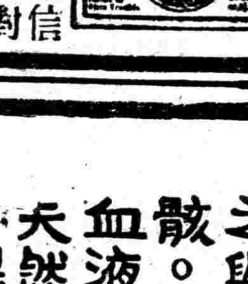

如意膏爲最新療膚專藥乃著名章廉士藥局之出品統治皮病皮傷一切外症

各藥房均有出售或直向上海江西路四五一號本藥局函購

每盒七角六盒三元五角郵費不取

服自來血 飯量健進

『人不能片刻離血。猶魚之與水。蓋人體四肢百骸。六臟六腑。莫不賴血液之營養。以促進其天然機能。如胃司消化。腸司排洩。腦司智慧思想。肺司呼吸。苟血旺而稠厚。各部皆盡其機能。遂成强健之體。如若血衰體弱。乃百病紛起矣。人造自來血。能補充新鮮血液。所以服後卽胃强而增食量。久服則補力及於各部。更有生精補腎等種種功效。耐心常服。竟可却老長生。

大瓶二元　小瓶一元二角

總發行所　上海四馬路　五洲大藥房

本埠外埠支店及各藥房　批售

昨晨二十餘萬市民悲壯熱烈 舉行抗日救國大會

重要議決案

限令日軍退出佔地否則宣戰
擁護蔣總司令統一軍權抗日
敦促粵方泯除私見一致對外
嚴懲溺職之王正廷臧式毅等
行徵兵制以打倒日本爲目標
永遠對日經濟絕交嚴懲奸商

本市市民大會於昨日上午十時、在公共體育場舉行、全體工商學界一致休業、會場羣衆擁擠、形勢悲壯、反日空氣、異常緊張、直至十二時一刻、始行散會、茲將大會情形、分誌如次、

▲到會團體 市黨部各級黨部、上海縣黨部、各區農會、市教育會籌備會、各區教育會、大夏、大同、暨南、中公、交通、復旦、法學院、持志、法政學院、勞大、滬江、中大商學院、醫學院、同濟上海中學、敬業君毅、市北等大中小學校、郵務、出版業、水電業、藥行業、針織業、棉織業、造船業、捲烟業等一百餘工會、市商會及各同業公會、甯波同鄉會、中華國貨維持會、申、新、時、民國各報館、國貨宣講團、白鶴繪畫會、地方自治訓練所、韓人各團體聯合會、兵工廠、印度國民黨同盟會、全國女子職業學校聯合會、婦女救濟會等八百餘團體、人數二十餘萬人、後至者以會場人滿、不能插足、退回者亦有五萬餘人、

▲大會職員 主席團王曉籟、虞洽卿、后大椿、王延松、陸京士、陶百川、陳霆銳、胡庶華、林康侯、傅德衞、方椒伯、秘書馮一先、趙樹聲、紀錄袁鴻鈞、童遺康、孫叔廣、吳建之、司儀許也夫、總指揮朱學範、總糾察陸培德、副糾察鄭澄清、工界總指揮李永祥、總糾察王昌源、商界總指揮胡鳳翔、總糾察張子廉、學界總指揮交通大學、總糾察法政學院、農界總指揮陳亞夫、總糾察兪振輝、總交通張克昌、並由郵務工會全體會員担任交通、童子軍保衛團公安局警備司令部維持秩序、紅十字會及東南醫學院担任救護、

▲大會秩序 一、全體肅立、二、奏哀樂、三、主席團就位、四、唱黨歌、五、向黨國旗及總理遺像行最敬禮、六、恭讀總理遺囑、七、靜默三分鐘爲被難同胞誌哀、八、主席報告、九、抗日救國會全體執行委員宣誓就職、十、討論提案、十一、臨時動議、十二、各界演說、十三、呼口號、十四、游行、十五、散會、

▲主席報告 主席團推王曉籟報告、略謂東北淪亡、舉國震驚、我國民對此兇暴之日本、均認爲不共戴天之大敵、此次非法侵佔我東北、實出於彼邦積年之計畫、而爲彼邦滅亡我國之先聲、諸位須知東三省一亡、則我國未來之大難、必將百千倍於今日、故際此千鈞一髮之秋、民族絕續之交、我四萬萬國民應本存亡有責之大義、矢搜髮纓冠之決心、一致奮起、甯爲炮灰、不作亡奴、矢與彼獠決戰於疆場、決商戰於市場、用以保境復仇、誓雪奇恥、

▲委員宣誓 主席報告後、即由抗日救國會委員宣誓、其詞曰余等誓以至誠接受全市各團體代表大會之付託、本三民主義之精神、努力抗日救國之工作、決不貪生怕死、或營私舞弊、如敢違背誓言、願受最嚴厲之處分、謹誓、宣誓者、全體執行委員后大椿、李永祥、陸京士、王文華、王竹坪、陳培德、湯俊生、周學湘、王曉籟、鄭澄清、王漢良、方椒伯、葉惠鈞、王延松、虞洽卿、陳松源、余華龍、張一麐、胡鳳翔、程祝蓀、王介安、陸星莊、劉士本、張鴻海、陶百川、童行白、馮一先、陳亞夫、張輝軍、林克聰、王孝英、陳霆銳、陳次山、嚴諤聲、朱應鵬、奚玉書、李文杰、史量才、吳邁、汪伯奇、鄔志豪、趙叕晉、徐威、朱學範、盧慕

▲通過議案 委員宣誓後、經全場一致之同意、議決下列各提案、一、電請中央限令日軍撤兵、退出佔領各地、否則對日斷絕邦交、宣告戰爭、二、通電擁護蔣總司令統一軍權、集中武力、準備以實力對日、三、電請粵方捐除前嫌、泯滅私見、歸附中央一致對外、並加推代表五人赴粵敦促、四、電請國民黨各領袖精誠團結、共任艱鉅、五、通電全國、永久對日經濟絕交、六、電請中央頒發明令、如有奸商賣買日貨、以危害民國緊急法治罪、嚴予懲辦、七、電請中央槍斃懦怯無能、交涉不力之外長王正廷、以振國威而平民憤、八、電請中央嚴懲喪失疆土之臧式毅等、並令張學良出兵抗日、戴罪立功、九、電請中央、實行征兵制、確定義勇軍爲永久組織、並頒發武裝、以爲政府後盾、十、通電全國、臥薪嘗膽、預備永久抗日、十一、電請中央決定外交方針、即以日本爲公敵、在十年之內、專謀對日、其他各國、在不妨害我國主權範圍內、予以通商之種種便利、十二、用大會名義、發表宣言、十三、對於中央請求各案、責成抗日救國會、推派代表攜帶呈文、於二日內赴京請願、

▲大會口號 一、農工商學兵團結起來、二、督促政府出兵抗日、三、督促政府收復失地、四、督促政府驅逐日兵、五、督促政府厲行革命、六、對日永遠厲行經濟絕交、七、擁護和平統一、八、擁護世界和平、九、全國團結一致抗日、十、打倒日本帝國主義、十一、三民主義萬歲、十二、中華民國萬歲、此外會場四週貼有標語甚多、如「抗日要準備實力、不能徒唱高調」、「學生抗日要致力軍事訓練」「學生抗日要致力學業修養」、「工人抗日要努力生產」、「商人抗日要不賣日貨」、「抗日要嚴守秩序」、「抗日不要對內惹起糾紛」等、種類甚多、不及備載、

▲羣衆遊行 遊行路線係因抗日救國會事前規定、先由公共體育場整隊出發、走方斜路至老西門、繼走中華路經小東門、復走民國路繞城一週、至老北門散隊、遊行時由郵務工會全體會員乘脚踏車爲先導、次爲黨部、再次爲婦女、繼爲學生、工人、商人、農人、而殿以童子軍、沿途散發反日傳單、高呼反日口號、情緒緊張、秩序頗佳、

▲大會宣言 此次日本帝國主義乘我天災匪患交迫之時、敢冒天下之大不韙、突然出兵東北、強佔吾國土、慘殺吾官民、劫掠吾財產、焚我兵工廠、據我軍械庫、又復毀我鐵道、阻交通、噩耗傳來、人人髮指、凡我民衆、莫不慷慨激昂、同仇敵愾、誓不與共戴天、本市八百餘團體代表暨市民二十餘萬人、於本日上午十時舉行抗日救國市民大會、振臂高呼、萬姓亂動、悲憤熱烈、可謂從來所未有、國人懍災難之方殷、歎國亡之無日、然以今日之民氣測之、則人心猶存、國運可挽、是今日之、暴日曾何足懼、今暴日雖猖未服大誅、然我國統一至忍無可忍之時、當必泣血枕戈、與暴日決一殊死戰、甯爲玉碎、不爲瓦全、三島六千萬人民決非我四萬萬民衆之敵、生死存亡、是在國人奮鬥努力何如耳、今日大會決議不僅爲當前救亡挽危之要圖、抑亦全國國民熱烈希望之寄託、禍福存亡、在此一舉、願我同胞急起圖之、血誠之言、諸希公鑒、

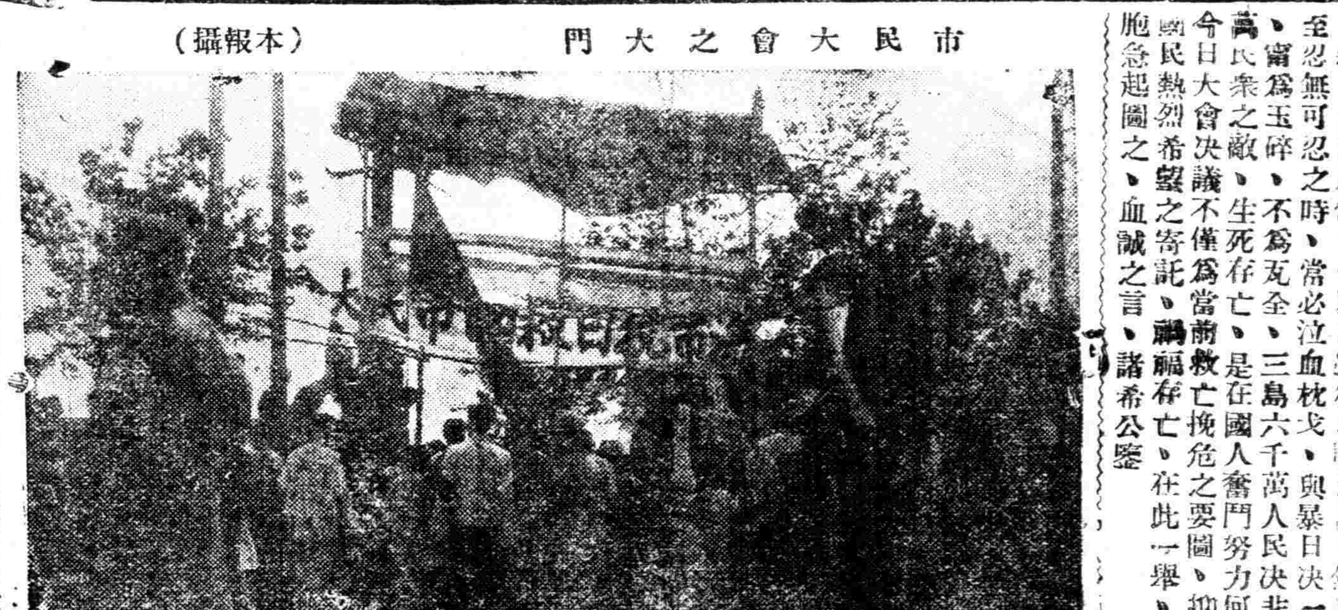

市民大會之大門（本報攝）

▲大會餘聞 是日下午十二時三刻散會後、暨南大學中國公學勞動大學文化學院第八第十綿紡業工會等大團體羣衆七千餘人、因遠在眞茹及江灣、交通不便趕到稍遲、見大會已散十分懊喪、時大會主席陸京士后大椿陶百川因照料羣衆猶未離場、乃由陶百川代表主席、報告大會經過情形、及議決各案、羣衆認爲非常滿意、高呼『擁護革命的決議』並由會場職員領導向黨國旗總理遺像補行敬禮及高呼『打倒日本帝國主義』等口號而去、

市民大會開會時之熱烈（本館攝）

各界和平代表 胡庶華等赴粵請願 胡謂不負各方所委使命

王曉籟林康侯因事緩行

本市各團體赴粵請願代表胡庶華王漢良王曉籟葉惠鈞林康侯等五人、除王曉籟林康侯二人、因事稍緩赴粵外、餘三代表均於昨晨八時、偕同隨員薛光前、在招商北站搭法郵船包島斯啓程、各團體聞訊而趕往碼頭歡送者、有第一第九第十各區市民會代表、同業公會代表及王曉籟張子廉林康侯等百餘人、在未啓椗前、胡庶華氏在碼頭上有沉痛演說、並謂此行除到粵後隨將消息卽行報告與滬各界外、決不負各方所委託之使命、而必達其目的云、

■孔祥熙談對日方針 ▲國聯如不能主張公道 ▲政府與日惟有一戰

新聲社記者昨謁實業部長孔祥熙氏、叩以中央對付暴日之具體方針與步驟等問題、當據孔氏答復如下、中央對日方針與步驟、早已決定、一切應付辦法、早有準備、現在第一步與其講理、請世界各國主持正義、誰是誰非、想世界各國必有公理、當然不致無是非、如果無一國出而主持正義、制止暴日之越軌行動、以我國爲自衛計、自當背城借一、出死力與之一戰、以我國四萬萬同胞一心一德之力量、深信必能懲彼強梗、至於粵方各位先生、以前不過如家中爭吵賭氣而已、現在暴日如此蹂躪我國、猶似家中已被盜失火、當能共同攜手、一致禦侮、又云、據今日電訊、唐少川先生已動身來滬、彼係我國之老前輩、所以便首先來與中央共商大計、其餘各位、諒不久亦必偕同北上、共赴國難云、

東北旅滬各界抗日會昨成立 ▲呈請中央對日宣戰 ▲營救東北被難同胞

暴日强占東北各要地、東北旅滬同鄉憤其故里痛遭日兵蹂躪、爰於昨日下午二時、假青年會大禮堂開東北旅滬各界抗日會、討論對日具體方針、議決各項要案、是日到會者多係各大學教職員學生各機關各團體之東北旅滬人士及東三省官銀號總理馬視漢等、茲將各項情形分載於後、

▲大會秩序 一、推舉臨時主席、二、全體向總理遺像黨國旗行最敬禮、三、主席恭讀總理遺囑、四、靜默三分鐘、爲殉難軍民誌哀、五、主席報告、六、籌備員報告籌備經過、七、討論提案、八、選舉、九、臨時動議、十、呼口號散會、

▲開會情形 下午二時振鈴開會、公推暨大教育授陳愚公主席、紀錄趙家斌、行禮如儀、首由主席報告開會宗旨、略謂暴日此次强佔東北、屠殺軍民、故鄉父老子弟、痛被蹂躪、吾輩旅滬同鄉、亟應團結一致、督促政府對日宣戰、奪回失地等語、繼卽開始討論、

▲議決各案 一、通過本會會章、二、電國民政府懲辦王正廷、三、呈請中央限十月一日前下令對日宣戰、四、電胡漢民汪精衛共同維持大局、五、電教育部免全國學校之東北學生學膳費、六、反對無抵抗主義及秘密外交、七、組織募捐特別委員會、八、電中央營救東北被難同胞、

▲選舉執委 大會執委通過計十五人、候補執委五人、當即選出陳組纂金鼎明李振瀛汪乃勳楊連陞馬視漢富憲制李子周任岩石孫亮彩夏傑超鄭培元河成春張家麟張不詰爲執行委員趙家斌孫珍田聶玉宋福林連不烈爲候補執委、

縣抗日救國會電請東北將領武力救亡 ▲效死疆場爲國盡忠 ▲殺身成仁捨身取義

上海縣抗日救國會昨日致東北各將領電云、全國各報館轉東北各軍事官均鑒、日帝國主義者乘我國家多難、災祲頻仍之際、冒天下之大不韙、破壞世界和平、出兵東三省、强佔我遼陽、殘殺我同胞、焚燬我軍庫、拘押我軍吏、野性蠻橫、目無我國、近日加派大批砲艦、封鎖海口、進窺要隘、南侵北擾、希圖併吞中國而後已、我中華民族、生死存亡之關頭在此、凡我國民、俱應拚其一死、爲最後之奮鬥、倘仍以無抵抗主義作苟延殘喘之夢想、不特亡國之痛立現、此奴性之民族永羞於世界史中、將遺笑於朝鮮印度、諸公統率東北大軍有數十萬之衆、夫國家養兵所以捍國衛民者也、當茲外侮侵凌國難臨頭之際、正軍人用武之時、亦人民平日賦稅納捐、供養軍兵、應得代價之時、爲軍人者、雖粉身碎骨、在所不辭、以盡軍人之義務、而切人民之熱望、不特此也、軍人亦民、國家滅亡、民國爲奴、軍人豈得獨安於位乎、且公等大半籍隸東北、日兵踞兇、公等之祖先骸骨暴露、公等之家室非盜即擄、公等之財產盡化爲烏有、公等之廬舍盡成坵墟、兇奴未滅、何以家爲、此公等卽不爲國家人民計、爲自身祖先計、亦應整飭師旅、效死疆場、爲國盡忠、爲祖先盡孝、殺身成仁捨身取義也、如此則公等之名將永垂千古、而不朽我全國同胞已同心協力作一致之步驟、枕戈待發、備最後之決鬥、尙望公等毅然武力對付、救危亡之民族、中國幸甚、中華民族幸甚、上海縣抗日救國委員會有、

■遼大批難民昨逃滬 日寇姦淫擄掠無所不爲 華人稍有抵抗即被擊死

瀋陽自十八日夜中、被暴日派兵佔陷、槍炮亂放、城內之我國軍民死傷枕藉、在遼之人民、紛紛冒炮火中逃走、其中之直魯豫籍人民均逃往北平、而在遼之南方人、則有往大連有赴平津者、昨日第一批在遼被暴日攻陷城池以後、逃出瀋陽而由大連灣乘輪到上海者共計到難民一百十七人、其中有男子孫吉方陳翰仙、施娘等五十一名、婦女小孩六十六名、該批難民於離遼之時、僅僅逃得單身、所帶祇川資而已、其他財物等項全部拋棄在遼、損失之巨、痛苦之深、非言詞可畢、據各難民言、日軍佔遼以後、任意侵入人民家宅、以搜檢爲名、強姦劫掠無所不爲、現金多被奪去、人民稍有拒抗、卽開槍擊死、我國尙未滅亡、而遼吉人民已身受亡國奴之痛苦、故居民甯可拋棄其財產全部逃出此率獸食人之暴日鐵蹄下、言時聲淚俱下、並聞第二批難民一二日內亦可抵滬、

■中校青年會代表會 ▲成立抗日救國聯合會 ▲向國際宣傳日寇暴行

本市各中等學校青年會由滬江大學中發起、於昨日下午二時假四川路青年會會議事室召集第一次各校青年會代表大會、其開會情形略記如下、

▲到會代表 滬大附中兪百巖倪文燦（指導教員）、清心中學王明尹、青年會中學金長貴蔡粟香（指導教員）、明強中學劉劍鏘、中西女塾王荷徵李冠媛（指導教員）、正風中學孫芳泓、崇德女校鍾慧民何露珍（指導教員）、聖約翰附中黃嘉音李誠（指導教員）、清心女校徐惠英張雲欽（指導教員）、私立上海中學梁樂章陳濟成（指導教員）、裨文女中江瑞英李潔（指導教員）、上海幼稚師範王侶冰陳濟成（指導教員）滬東中學張涵永等五十餘人、

▲開會情形 互推滬大附中代表兪百巖主席、青年會中學代表金長貴紀錄、行禮如儀後、卽開始討論由各校教員指導、

▲議決方案 （一）定名全市中學青年會抗日救國聯合會、三、發表宣言、三、請求全國各地中學青年會有同樣組織、四、郵電國際宣傳暴日侵佔我東北實況、五、起草組織大綱交執委會辦理、六、經費由各校分別負担之、七、研究日本各種問題如遇有緊急時發行刊物、八、凡出席今日聯合會之首席代表均爲本會執委、末開執委會討論所議決各案之施行細則、六時許散會、

歡送各界和平代表赴粵（王開攝）

■各大學抗日會開會 電全世界大學生主持正義 今日下午二時開代表大會

昨日各大學學生抗日救國聯合會幹事、因各校代表已晉京請願、留滬學生積極取一致行動、並應有嚴密之組織、昨日下午二時假座少年宣講團、召集臨時緊急幹事會議、結果決議通電全世界各大學學生、請對日事主持正義、並罷課期內之工作多項、茲將其詳情、錄之如下、

▲出席幹事 交通大學徐畷劉良堪、同文史惠康、勞大任心力、法政王耀東季始元、大同薛宣耕、復旦梁培樹陳碭禎彭福炘、大夏汪瑞年光華朱有瓛、

▲議決案件 一、起草本會組織大綱案、議決、推定交大光華復旦爲起草委員、起草大會章程、二、罷課時期之工作案、議決、甲、組織化裝講演隊、乙、多用圖畫宣傳、丙、加緊平民學校工作、丁、注重研究中日問題、三、通電全世界各大學學生主持正義案、議決推定交大東吳負責起草、四、今日（二十七）下午二時召開代表大會案、議決、通過、五、代表大會主席案、議決、由光華召集、六、代表大會召集案、議決、由代表大會中選舉、七、通電全國工商界與學界聯絡取一致行動、以作政府後盾案、議決、推定大夏復旦負責起草、八、追認本會會址租金案、議決、追認每月給予二十元、

▲緊急通告 幹事會昨發出緊急通告云、刻經本會第四次幹事會執行委員會通過定今日（二十一）下午二時在小西門少年宣講團議場開各校代表大會、討論本會組織大綱及其他重要問題、屆時務希本會代表全體出席爲荷、

■各校師生義憤塡膺 ▲復旦師生組赴京請願團 ▲加入千餘人定今晚出發

▲復旦師生晉京請願 復旦師生參加抗日運動異常踴躍、刻已組成義勇軍、日夜勤操、誓以身獻國、且於國府未公布對日方策前、已組赴京請願團、加入者逹千餘人、於昨晨齊集操場編隊、紀律嚴肅、定今晚出發、

▲中法工學院學生從軍 劉君振安肄業中法工學院、平時嵩目時艱、輒慷慨激昂、而對日本之兇殘侵略猶形髮指、自聞暴日復侵東省、奮然起曰、此非救國之時乎、值此次各大學派代表赴京請願、劉君奮然與俱、誓投筆從軍、與暴日作最後之肉搏、

▲訓練所學員抗日救國 昨日召開全體學員臨時緊急會議、討論對日暴行辦法、決議組織抗日救國會、並選舉趙松樵、蕭逸父、陳美生、金韻初、周家傑、王在國、王家樹等七人爲幹事、負責起草工作計劃、

■各區黨部昨日表示 ▲分別召集宣傳會議 ▲討論抗日救國方針

▲四區黨部 前日召集各區分部全體執行委員舉行擴大宣傳會議、主席趙少彝、討論、一、用本會議的名義電全國黨政軍領袖消除意見、共濟國難案、議決、通過、二、電請中央卽日集中實力、出兵收回東省失地案、議決、通過、三、卽日召集各分部出發演講案、議決、請區執行委員會赴日組織抗日救國宣傳隊、宣傳方案如下、一、從今天起組織宣傳隊、二、各戲院演講、三、徵集同志來區繪圖畫標語、四、貼標語傳單、五、傳單標語均由區備齊、由區宣傳委員分發、並由宣傳委員指揮各支隊、四、電請胡漢民先生赴日銷假主持黨國大計案、議決、通過、五、呈請市黨部卽日召集全市黨員大會、游行示威、以資領導民衆案、議決、通過、六、編撰愛國影片激發愛國心案、議決、通過、七、擬編教課書須將二十一條編入、以資永久紀念國恥案、議決、甲、請市部函市教育局、令全市學校將此次國恥編爲臨時教材、乙、照原案通過、八、請區執委會通令全區黨員取締家屬親戚購買日貨案、議決、除通令本區所屬外、並呈請中央通令全國黨員照辦、

▲五區黨部 昭告各同胞云、同胞們、國難至矣、國難至矣、日本兵已殺進中國來了、大家起來拚命吧、這是我們拚命的時候了、日本兵藉口「中村事件」、竟進兵中國、侵佔我東三省、火燒我兵工廠、殺害我們的同胞、俘擄我們的官長、殘暴狠毒、達於極點、同胞們、吾東三省錦繡江山、竟被日本奪去、難道我們甘心嗎、日本如此欺侮我們、難道我們能夠容忍嗎、民族到了如此危急的地步、難道我們還能不聲不響嗎、同胞們、大家起來拚命吧、這是我們拚命的時候了、同胞們、國難至矣、國難至矣、大家起來吧、一、二、三、向日本帝國主義者進攻呀、我們進攻的方向有二、一方面我們準備向日宣戰、準備我們的血、我們的頭顱、向日帝國主義者灑去、擲去、直到我們呼吸的最後一秒鐘、一方面我們厲行對日經濟絕交、不用日本貨、不替日本人做工、在經濟上制牠的死命、我們向日本帝國主義者進攻、要具有鐵石般的決心、駱駝樣持久的精神、我們向日本帝國主義者進攻、不要膽小、也不可亂動、我們救國的情緒應當高漲、但是我們的行動應當謹愼、不久、中央卽將把對日的方針公佈了、我們便應遵照了中央的方針做去、同胞們、國難至矣、國難至矣、願大家下個決心、在中國國民黨指導之下、和日本拚個牠死我活吧、拚命吧、這是我們拚命的時候了、我們手挽着手兒、高呼着我們的口號、一、把我們的東三省從日本人的手中奪回轉來、一、把我們已失去的一切權利奪回轉來、一、厲行對日經濟絕交、一、準備對日宣戰、一、全國一致團結起來打倒日本帝國主義、一、中國國民黨萬歲、一、中華民國萬歲、中國國民黨上海特別市第五區黨部、

▲六區黨部 爲促進同志加緊抗日運動起見、特於今日召集全區黨員大會、茲錄其緊急通告如下、爲緊急通告事、查

日本無理出兵、強佔我國土、殺戮我人民、耗電傳來、孰不憤激、僑胞之碧血未乾、東北之慘變又起、國難臨頭、千鈞一髮、凡我同志、亟應奮起、本會特於第三十八次執委會議決、定於九月二十七日上午九時假閘北福生路百星大戲院、召集全區黨員大會、務希各區分部全體同志、攜帶分部旗幟、踴躍參加、切勿無故缺席、致干議處、特此通告云、

又該區黨部近爲加緊宣傳工作起見、特組織定期演講會、每逢星期五晚間七時舉行一次、前日（二十五日）爲第二次定期演講會之期、講題爲日本出兵侵略東三省事件、到會者極爲踴躍、共約二百人、主席楊有壬、紀錄崔鑒駿、首由主席報告東三省事件之經過、略謂在上次演講會時、曾說及中村事件之發生、日本必有所舉動、今則果然佔我遼吉、殺我軍民、搶我兵工廠、東三省同胞已爲亡國之民矣、日本數十年來、皆在謀我、今佔東三省、乃亡我之初步耳、故吾人應立即覺悟、一致起來奮力救國、請求政府立即向日宣戰、與其爲亡國奴、不若爲沙場鬼也、次由江季子同志演講、略謂兵家有言、知彼知己、百戰百勝、欲戰日本、必知日本人之國民性、日本人之特性有三、一、仇恨心極强、二、愛國性極强、三、犧牲性極强、吾人欲勝日本、必須愛國心犧牲爲更强於日本人者斯可矣、次由張笑天同志講演、略述日本小學之教育、處處皆引起兒童侵略中國之動機、後述土耳其新興之歷史以作吾人之鼓勵、次由王碩如同志市民嚴以開先生相繼講演、皆主張立即組織義勇軍、爲國家效力、後由市代表王立德同志指導、時已鐘鳴十下、乃呼口號散會、

▲七區黨部　江灣各界經七區黨部召集各民衆團體定今日在勞動大禮堂舉行宣傳大會等情、已誌昨報、茲聞該會已由七區黨部籌備就緒、並已推定區黨部孫樂陶勞大李英標復旦金通尹爲大會主席團、該區各大中小學校工會各農商社會團體均準備參加、區黨部並發江聲報抗日救國專號、在會場散發、除名人演講外、並有各種化裝演講、

▲八區黨部　爲日本出兵東北發告民衆書云、親愛的同胞們、日本帝國主義者、毫不客氣毫無顧忌的出兵我國東北來了、攻取南滿、進兵北滿、天津青島、強佔我領土、侵奪我主權、殺我軍民擄我長官、焚燒房屋劫掠財物、甚而擅派官吏、竊據我國東北各省政權機關、帝國主義者的猙獰面目、完全暴露了、日本帝國主義者、除了經濟的侵略不平等的束縛、還不以爲滿足、居然悍然興兵、實行武力的高壓政策了、同胞們呀、只要我們的熱血還沒有冷、難道忍得起坐視祖國滅亡不成嗎？我們不幸、重罹天災、日本帝國主義者、趁我扶傷救死之不暇、做此乘火打劫之舉、豺狼爲心、是可忍孰不可忍啊、同胞們呀、國家存亡、危在旦夕、民族嗣續、一髮千鈞、當此兵臨城下、只有全國上下、精神團結、共赴國難、才是我們求生存的唯一的出路、我們全國一致澈底的對日經濟絕交、我們全國一致的武裝起來、積極準備軍事行動、我們全國一致要求政府即日下令動員對日宣戰、我們全國一致奮起驅逐日本暴兵出境、我們全國一致武裝起來恢復失地、頭可斷、血可流、失地不可不恢復、身可粉、骨可碎、國恥不可不雪、同胞們、我們絕對不甘心做亡國奴、我們絕對不甘心受倭奴的支配和壓迫、我們一致奮起、和倭奴拚個你死我活去、

警備部　全體人員加緊工作
許參謀長規劃防務　星期日亦照常辦公

淞滬警備司令部全體職員自日本佔領遼吉後、極表憤慨、除於前日用第五師特別黨部第十二分組名義、通電發表反日救國意見外、內部工作頓形緊張、連日許參謀長力疾來部規劃防務、並手諭所屬値此時局嚴重、即星期日亦須一律照常辦公、

□婦女界之救國運動
婦女提倡國貨會明日開會　婦女救國大同盟組織成立

上海市婦女提倡國貨會各委員、近以上海籌募各省水災急振會婦女組籌款事、奔走籌募、已募得一萬五千元、尙有虞澹涵唐冠玉發起書畫展覽會及另請票友演劇籌款、總計可得三萬餘元、現該會以抗日工作、責無旁貸、業已定於本月二十八日舉行執監聯席會議、對於救國運動、將有詳細討論、

滬案發生、舉國悲憤、本市婦女界行將有巨大之救國運動之組織、各婦女團體領袖於昨午假銀行俱樂部開談話會、羣情憤慨、一致議決組織中國婦女救國大同盟、本和平原則、具奮鬥精神、作有力之團結、爲對付之後盾、其宣言正在起稿中、當時推定楊錫玲劉王立明丁淑靜毛玉瑞竹等女士籌辦一切、並擬不日舉行正式成立大會、從事羅致會員、呼起婦女界之覺悟

□本埠韓僑全體大會
▲對日暴行有痛憤之表示

自日本強佔東省以後、上海韓人各界迭有沈痛之表示、前日下午二時、韓僑復在民國路開全體大會、到會衆三百餘人、滿目標語、無非是痛斥日本及勉勵華人文句、開催此會之民團長金九、以唱愛國歌開會、說明旨趣、繼選主席李東甯、進行議事、趙素昂報告暴日佔東省詳細因果、繼有車利錫安昌浩趙琬九朴昌世崔亭祿華記者陳某等男女諸人熱烈悲憤之演辭、仍行通過決議案、下午六時始散會、會衆皆現緊張痛憤之氣慨、決議案如下、「上海韓僑全體對此嚴重時局、使國內外獨立運動者、與一般民衆激勵其一致蹶起、須認識非驅逐在東北實行強盜行爲之日本、則無固守韓中兩國之基本疆土、并遂行解放東亞之大任、茲爲促進韓中兩族共同鬥爭、決議此左列案、一、對侵佔中國東省之日本、國內外同胞當發宣言、並使具體實現韓中兩族聯合戰線、二、舉日本之對韓中兩國曆來所施之強盜行爲宣布于全世界、三、使在住東省之二百萬僑胞、與中國民衆、共其生死榮辱、一致步伐、四、掃盪在敵侵佔勢力下甘供其工具使役之走狗輩、五、努力中國對日本速取武力行動、六、爲韓中兩民族光復國土收回主權之共同奮鬥起見、亟圖組織同盟軍、」

□日輪出口無貨可裝
▲報關業抵制之效果

上次抵貨運動、在滬日貨仍有私運者、及至今次國人受日兵強佔東北、慘殺姦掠之奮激、始各起來、爲澈底的抵制、自二十二以後、中國報關業除根本停裝日船外、更不許報關人員至日商輪社及各行號、經此嚴厲的監視以來、本埠日清日郵山下昭和大阪等各日輪出口、已完全無貨裝出、在十八日遼事未起以前、日輪尙有一部份貨客裝載、今次於二十三號以後、即一律貨亦無有矣、苟能常此抵制、不出半年、在華日商、是必完全不能立足也、

□全市各界異常憤慨
▲進行抗日救國工作　▲實行對日經濟絕交

▲中華同人發起抗日救國團　中華書局同人對於此次暴日之壓迫、非常憤慨、發起抗日救國團、加入者已達數百人、錄其組織總綱如下、一、定名、爲抗日救國團、二、宗旨、與日本斷絕一切經濟關係絕對不買日貨而不供給其原料、三、組織、十人爲一組、十組爲一團、十團以上得組成聯合團、每組設組長一人、每團設正副團長各一人、由組長互選、聯合團以團長爲當然委員、由委員中互推常務委員若干、又互推主席一人、四、組長團長委員等任期以六個月爲限、連選得連任之、四、期限、本團實行期限暫定自民二十年九月念六日起至二十五年九月念五止、如有繼續必要得延長之、五、宣誓、甲、宣誓入團、乙、塡志願書、丙、胸佩徽章實行期限內不許自由進退、六、罰則、販買日本貨者格殺勿論、購賣日本貨者重懲不貸、服用日本貨者酌量處分、（細則另定）、七、義務、凡各團員均應担任宣傳糾察告發處置之義務、八、會所、暫假靜安寺路中華書局總廠、九、本總綱得於開大時補充或修改之、發起人趙子藝、張遇義、周允恭、鄭午昌、朱暮唐、江兆再、曹公威、周召南、鍾漢亭、吳子範、

▲日商紗廠工人抗日救國會成立　全滬日商紗廠工人、約八萬餘人、目睹暴行、昨有內外棉、日華、同興、上海、大康、豐田、裕豐、公大等二十三廠工人代表百餘人開緊急會議、公推程德源主席、議決、一、本會定名爲上海市日商紗廠工人抗日救國會、二、推舉胡柏泉顧澤芳楊漢英魏署東蔡臨川王壽山包子衡周少亭黃化南程德源李阿根等十七人爲臨時執行委員、三、參加上海市各界抗日救國會、四、發表宣言、五、組織義勇軍、六（祕）七、擇適當地點辦公、八、全場代表大呼各項抗日口號、

▲引翔區抗日救國會宣言（上略）我國人苟不深自猛省、共赴國難、則爲印度朝鮮之續、亦不遠矣、嗚呼、事急矣、國危矣、臥榻之旁、豈容鼾睡、覆巢之下安有完卵、願我國人毋鬩蕭牆、其禦外侮毋吝纏囊、共濟時艱、扶持國聯之仗義執言、須先振拔、毋抱昔日之和平退讓、宜下決心、務使殲此大敵恢我疆圉、

▲帽莊業討論抗日辦法　議決（一）電請政府尅日出兵驅逐日寇、并嚴懲此次失職官員、（二）厲行對日一切絕交、同業中以後如有再進仇貨無論原料品製成品一經查明除函告抗日救國會懲治外、即由本會開除其會籍、

▲紙業抗日工作緊急會　紙業國業公會議決（一）澈底的永遠對日經濟絕交、（二）即日成立紙業日貨檢查組、出發檢查、（三）函請市商會通告各業同業公會自動組織各業義勇軍、

▲賡幫雜貨同業　議決、一、嚴告各會員、一致奮起下殊死的決心、對日永遠經濟絕交、二、同業間彼此尤應交相勸勉、互相監督、勿稍懈弛、以救國難、

▲國醫公會救國熱　議決、一、函知本會所立中國醫學院立刻組織救護隊、以便一旦交戰隨軍出發、二、函知國藥同業公會藥材業公會切實防阻日貨冒充國藥、三、公告全國醫團及本會會員準備實力共赴國難、四、電請中央及各方一致對外厲行革命外交、勿爲暴力屈服、並請胡展堂出任巨艱、

▲江南造船所工會緊急會　海軍江南造船所工會昨開緊急會議、主席唐阿生、決議、一、電請國民政府對日積極準備宣戰、二、組織救國義勇隊、三、推舉朱祥魁唐阿生張明仁爲籌備起草委員、四、呈請本所拒用日本材料、五、分發通電泣告各界、

▲法公董華人聯誼社宣言　日兵暴行、舉國共憤、擾我遼國、蠶食滿蒙、處心積慮、固已非一朝、慘戮焚掠、實甚於往日、城市之佔據、財產之沒收、盡暴力破壞之能事、東北精華損失殆盡、國際信義何在、傳聞所載已覺耳不忍聞、親臨斯境、更屬目不忍覩、民族危亡可虞、國難已至、匹夫有責、一息尙存、此志不容稍懈、尙祈全國同胞奮起救國、團結一致、共禦暴日、還我大好山河、毋使國權喪失、

▲華商烟廠工會失業工人宣言（上略）抗日辦法如下、一、組織救國義勇團、暫編五隊、每隊三十人、二、由即日起、開始實施訓練、三、呈請政府宣戰、四、請政府鞏固國防、集中實力、準備與日宣戰、五、請政府明令與日經濟絕交、如有與日通商者處以極刑、六、呈請政府肅清不法行政官吏及法官、與民除害、俾全國民衆一致對日、七、請政府下令全國中學以上各學校、從速增加軍事教育、及實施軍事訓練、並令飭各校訓育主任、嚴密監督、以收實效、

▲吳淞保衛團願效前驅　昨發通電云、我國天災人禍交相洊至、凡屬人類無不同矜救卹不遑、乃日本帝國主義者乘我之隙、捏造事端、不顧公理、悍然出兵、侵佔我領地、殺戮我軍民、肆其屠毒、以達其吞併野心、似此兇殘、亘古未有、我全國民衆甘作朝鮮印度之第二乎、竊思國家興亡、匹夫有責、我保衛團爲民衆武裝團體、値此生死存亡千鈞一髮之際、應本民族自決精神、共伸同仇敵愾之義、寧爲玉碎、毋爲瓦全、況我全國保衛團數十萬同志訓練有素、聯合起來、成勁旅、爲民衆先鋒、與倭寇背城一戰、何嘗不能剷彼妖魔、倘仍以不抵抗爲主義、彼進我退、希望國際之公約發生效力、無異束手待斃、國將不國矣、當此大難臨頭、萬乞一致奮起、同赴國難、雖死猶榮、同人等整裝待命、敢效先驅、維希公鑒、

□滬北一帶視察情形
▲日商懼我愛國運動

自暴日強佔東省、民情沸騰、怒髮沖冠、滬濱最易與日人發生關係之區、莫如滬北一帶、記者昨在北四川路吳淞路吟桂路一帶視察日人行動、並注意國人態度、不嫌瑣碎、誌之於次、

▲日兵示威　北四川路江灣路轉角本駐有日兵陸戰隊二聯隊、平時三五列隊、往來梭巡、國人亦不以爲意、而近日竟於江灣路沿路樹上裝置臨時電話、並有武裝鐵甲車裝置機關槍在北四川路一帶疾駛、昨下午更有橫須賀及佐世保軍艦陸戰隊荷槍插刀、約四十餘人巡行吳淞路、我國人對之均怒目而視云、

▲日商密議　日人素性大驚小怪、自佔東省後賊人心虛、因華人愛國運動異常熱烈、乃於文監師路六十九號上海日人俱樂部召集密議、

▲日校派警　北四川路阿瑞里居留日本小學及沈家灣日本中學、今均加派警士保護、並於小學放課時學生排列成行、兩旁軍警密佈、親送日生回家、

▲觸目傷心　日昨因開市民大會、各界休業一日、沿路商市均閉、懸有暴日侵佔東省休業以示哀悼字樣、而北四川路之良友公司門前貼有口號一大張、使人回憶被難同胞之慘遭槍殺、良可痛心、並有三新襯衫公司門前大書『國難』二字、大逾數丈、

國府訂購美麥合同
▲全文昨日在滬發表　▲本月底起運九萬噸

國民政府救濟水災委員會朱委員長本日下午四時發表國民政府因救濟水災與美國農部訂定購買美麥合同全文如下、

一、美國糧市平價委員會經農部核准、願售美麥四十五萬噸（Short Ton, 2,000 lbs.）於中華民國國民政府、國民政府願承購此項麥糧、其裝運上項麥粮至美國沿太平洋口岸上船之費用、由美國負之、二、上項麥糧、賣主有代以麥粉之權、但麥粉數量至多不得逾總數之半、麥粉價格以比價定之、三、起運美麥之美國沿太平洋口岸、由賣主擇之、每次運麥數量如左、

九月底及十月全月	九萬噸
十一月	七萬五千噸
十二月	同上
一月	同上
二月	同上
三月	六萬噸

每月起運之日期、由買主定之、但須在五日前先行知照賣主、四、每次麥價以起運口岸簽發提單日之市價爲準、五、買主每次收到美麥及（或）麥粉後、應即就國民政府購麥欠據、交付賣主指定之代表、欠據所塡日期、應與提單上所塡日期相同、前項欠款之本利、應以美金在紐約交付、麥款利息以長年四厘計算、每年六月三十日及十二月三十一日爲付息日期、麥款分三期償還、每期付三分之一、第一期一九三四年（民國二十三年）十二月三十一日付清、第二期一九三五年十二月三十一日付清、第三期一九三六年十二月三十一日付清、六、買主收到美麥一批時、應委代表將簽就之臨時欠據、交賣主收執爲憑、是項臨時收據、應於短期內、依照第五條規定、合併爲確定的總欠據三份、七、上項麥及（或）粉、專供中國水災區域慈善賑濟之用、八、裝運美麥及（或）粉、應儘先雇用美籍商船、但如裝運時有他國商船泊於起運口岸、能依照第三條規定條件、裝載該項麥粮、而其運價低於美船、則買主有另雇是項船隻之權、二十年九月念六日、

請派監委考察災區辦賑
許世英等呈國府

許世英朱子橋提請急賑會具呈國府明令監察委員分赴有災辦振各省切實考察放振人員云、本年各省災區之廣、災情之大、災民之多、爲百年所未有、政府痌瘝在抱、撥款振恤、慶瀾謬荷公推担任災區工作、責重事繁、在慶瀾個人固當秉諸良心、廉潔從事、聘往各省辦振專員、亦皆素所信任、惟由各專員所派查放賑款散給振品及將來工振農振兩項所用人員、爲數至多、慶瀾一人之耳目有限、而事關振款、涓滴爲重、苟有絲毫之差池、不獨有愧於神明、亦爲清議難容、言念及茲、至用惶懼、又世英前奉中央撥發監稅庫券二百萬元、抵押現款一百萬元、呈奉行政院令派振務委員會各委員分往鄂湘皖豫贛蘇浙七省急振、亦屬事關重大、皆應有嚴密之考查、慶瀾世英擬請由會呈請國民政府明令監察院派監察委員分赴有災辦振各省、無論急賑工振農振、倘有侵吞或移挪振款、均歸其切實考察、以及放振不實、勾通地方濫放冒領、並其他關於振務之種種舞弊情事、一經查實、盡法懲治、著有勞績者、政府亦當予以獎勵、俾昭激勸、

當塗因災　損失達千萬元

▲皖南急賑會散放中　當塗紅卍字會調查水災實地報告云、查該縣全境地畝七十五萬餘畝、內被水淹沒災田六十七萬八千餘畝、續被風成災田七萬餘畝、全縣人口總數三十五萬餘口、內被災難民三十二萬餘口、各鄉區田地被水淹沒、少數山田又被風災、收成不及一成、此次受災而死者男一千六百十七口、女一千川百〇九口、倒塌房屋四萬五千九百五十五座、共十三萬七千一百六十五間、牲畜漂沒二千〇七十八頭、價値八萬三千一百二十元、以全縣損失計算、有八百八十七萬元以上、

皖南放賑員翟鳳翔電各省急賑會報告云、五縣急賑五千元、已由中行領到、餘候張公衛兄到蕪再取、蕪湖日內發放、宣南繁正在查戶給票、當塗亦已着手、內地交通阻滯、圩鄉且無郵局、除宣西接有報告四次、他處尙無信來、翟鳳翔叩、

鄂賑處　趕辦時疫藥油

湖北水災急賑會駐滬籌賑事處、昨得漢會何成濬主席來電、略謂前運來之急救時疫保安油、非常效驗、尤以小兒感受時疫者、一服即愈、雖前後運來三十萬瓶、奈災區過廣、不敷分配、立盼代募或價購二十萬瓶、無論如何、必速辦赴日運鄂、拯救災黎云云、聞該處接電後、刻正與製藥人傅君念慈磋商日夜加工趕製、期於兩星期內運漢、

梁冠英電救災會
所部捐餉一天助賑

梁冠英師長電國府救濟水災委員會云、朱子橋先生偉鑒、本路全體官員以災民待救、義難坐視、將各捐一天薪餉、共集洋八千五百四十元二角六分、以助急賑、此款兌交何處、希電示爲荷、梁冠英印、

費景韓損助棉衣

上海籌募各省水災急振會昨接硤石費景韓來函云、逕啓者、二十一日由通濟公司裝申新國布棉衣四包、每包十件、茲又裝奉十包、合成五十件、以符前函所開之數、因趕做分兩起交到、故陸續寄上也、祈察收給覆、裝貲已給訖、硤石亞東街十五號費景韓寄、

衣被助災會近訊

國民政府救濟水災委員會昨函衣被助災會云、春洲先生惠鑒、此次貴會徵募衣被、救濟災民、胞與爲懷、實深欽感、頃承撥給敝會衣服五千件、厚惠災黎、功德無量、除彙送災區併登報致謝外、先此函達、衣五千件、棉絮五十條、帽子三百念只、鞋襪四大蔴袋、聞昨日該會收到衣服八百餘件云、

厦江聲報　賑款分振蘇鄂

厦門江聲報經收賑款、已有三批共一萬六千元匯滬、交朱子橋先生散放急振、業經朱先生如約支配、分別指定災區撥放、茲錄朱先生覆該報電如下、厦門江聲報鑒、養電並第三批七千元均收悉、第一批四千元、交張佩年先生指振江北海濱灶境、第二批五千元、第三批七千元、均交華北慈善聯合會辦理水災義振駐漢事務所李組紳先生指振湖北各縣、併聞、朱子橋敬、

中華慈幼會　昨日舉行年會

中華慈幼協會、昨假市商會會議廳、舉行第三屆年會、到會長孔祥熙博士副會長羅運炎博士郭秉文夫人胡詒穀張之江（翁國勳代）鄭洪年、（唐桐侯代）王曉籟朱少屏等二十餘人、由會長孔庸之主席、陳征帆紀錄、茲將各項情形分誌於下、

▲開會情形　㊀儀式開會、㊁會長致開會詞、㊂總幹事報告上年度會務、㊃司庫報告常年經濟、㊄修改章程及辦事細則、㊅通過預算、㊆選舉執行委員、㊇選舉職員、㊈臨時議案、㊉散會、

▲推定職員　會長孔庸之博士、首席副會長羅運炎博士、次席副會長劉湛恩夫人、會計高鳳池、副會計李道南、書記陳鶴琴、

▲當選委員　鄺富灼、傅步蘭夫人、胡詒穀、郭秉文夫人、牛惠生、樂靈生、丁淑靜女士、胡宣明、費美生、潘公展、海慕華夫人、顏司利夫人、江長川、

▲臨時議案　㊀致電全國同胞、請同具死志、（陳征帆擬電）㊁致電國民政府、請施行正當防衛、㊂致電日本婦女協會、請促其政府反省、美國慈幼協會、請主持公道、

▲通電全國　上海各報館轉全國同胞均鑒、此次暴日寇我邊疆、屠殺我人民無數、其尤爲殘酷者、一般無辜兒童、竟亦遭其毒手、此而可忍、孰不可忍、此而不加抗禦、我將何以立國、際此多難之秋、我全體民衆、應共具死志、我政府領袖、應和衷共濟、我國今後之兒童教育、更應注重培植民族更生力、以禦外侮、以鞏邦基、迫切陳詞、希共圖之、中華慈幼協會第三屆常年大會叩、

兩展覽會緩辦
實業部

本屆全國運動大會、業經議決展期舉行、實業部國貨陳列館籌辦之教育用品展覽會及報紙展覽會、亦隨同展緩、本埠各機關接到該館通電云、（上略）國難日亟、全國運動大會經決議展期舉行、本館籌辦之教育用品展覽會暨報紙展覽會、其動機原爲全運會而起、如單獨舉辦、未免減少功效、故擬隨同展緩、仍與全運會同時於明春開幕、在展期時間內寬裕、盼貴處積極進行、準備充足、深信屆時成績、必更有可觀也、專電達、即希查照、實業部國貨陳列館敬印、

吳淞水警蔣區長　大舉兜剿海匪

日來淞口外海匪愈聚愈多、到處擄劫、旋經吳淞水警四區探悉該項股匪數百餘名盤據於通州海門兩縣界之大安港、槍械俱全、均分乘帆船泊於淺水處、故進勦頗爲不易、現悉蔣區長已於昨晨乘鈞和巡艦親自出發、督率各隊包圍兜勦、令飭十隊長龐綿欽率平洋鐵甲二兵艦及巡船由滸浦出發、靖海東兩艦由海門出發、又令十八隊長謝澤之率隊乘艦由南通小洋港出發、十六隊留滸浦堵截、又電請海門縣警隊在牛洪大安老洪等各港口沿岸截擊、並限令各艦隊於即日下午五時會合宋季港受命第二步搜索計劃、以期澈底肅清云、

漢宜航空將復航
▲本月二十九日●●●

中國航空公司漢口至宜昌間之郵運飛機、前因長江上游洪水暴漲、江流過急、飛機不能停落、曾經暫告停航、各情迭載各報、茲聞該公司接沿江各站報告、水勢已退、飛機停泊碼頭、均已整理妥善、業已決定自九月二十九日（即星期二）起、將漢宜線恢復航行飛行時間、及班期均仍照舊、並照常搭載乘客、運送郵件由滬至宜一日即可到達、

衛生局糾正　紅會醫院濫用洋文

國內各機關及人民濫用洋文、久已成爲習慣、中央政府以其有傷國體、曾經通令禁止、乃本市中國紅十字會總醫院對於本市公務員之往就診者、仍塡給英文證明書、事爲衛生局胡局長所悉、已令知該醫院加以糾正矣、

環球酒家　開幕宣言

炊金饌玉窮山海之珍調龢梅塩鼎鼐之重天南風味海角知名本酒家不惜巨資專員赴粵聘請廚師貢獻上製烹神妙無比明星之名物質精良最重選材之富冰盤火鍋暑易寒更時鮮日新月異洵媲美易牙之味道而不讓東坡之食譜者也從以廳房華敞侍員殷勤庶盡禮濟美盡東南足供裙屐觴詠儷影蹁躚倘希聯袂偕來莫負居門大嚼本主人掃徑歡迎何妨十日留連敝酒家開幕經營請評五般特色

菜色精良　廣州食譜久已膾炙人口無庸饒舌本酒家不厭繁煩特聘菜色隨時研究每星期更換時菜務必精益求精以饜諸君食道樂也此其特色者一

招呼妥當　菜色與招呼有密切關係或招呼怠慢足減顧客興趣故本酒家侍員訓練有素心靈手敏非特不敢怍客尤知識會常識作儐相之週旋此其特色者二

美術裝璜　本主人素抱美術興感對於內容佈置尤有心得今乃借鏡中外關竭盡力求仿古之裝璜傢具之配置精雅久座者不特無倦容且增進美術思想此其特色者三

注重衛生　本酒家不畏繁瑣特設蒸汽爐一部所有客用面巾以消毒汽蒸過方行遍用至於餐器杯盤有專人洗滌確比別家清潔廚房方面尤爲注意歡迎貴客隨時參觀其特色者四

送菜快捷　本酒家設備送菜車輛專應外賣車中裝置極其適宜無論電話口頭條子來定菜者依法送到地點遠近一律歡迎此其特色者五　此外隨時力求進步以副惠顧佳客雅意焉

地址法租界東新橋街　電話一九八〇二

債權團律師會議
共發公司

前晚共發公司日夜銀行債權團代表律師假座福州路中央西菜社集會、出席者有律師董俞樹楨顏魯卿周孝庵徐延年邊嘉祿苗職等、列席者有共發公司清算人、公推顏魯卿律師主席、朱樹楨律師紀錄、議決共發公司董事股東上訴部份各債權團委任狀、於一星期內送至顏魯卿律師處、並進催審狀於上訴院、

晉化救國宣傳
中華市政協會

中華市政協會於今日下午六時起、舉行『晉化救國宣傳』、係商務印書館黃警頑氏發起、當此秋高氣爽、國難臨頭、感時悲歌、音樂激發民族精神之功實巨、至售出券資、悉數助賑、

？案要犯　續獲俄人三名
諭候改期併訊

俄人配武洛夫、萊康姆金、彼總巡捕房西探拘解第一特院訊押在案、因在上海犯有極重大案件、前日殺氏又查得尙有同黨匿居法租界霞飛路、遂會同法捕房探員在該路二號門牌拘獲俄人依文麥克雷毛夫、三百四十四號拘獲司蒂芬亞來毛夫、三百十八號拘獲稅其昆之老夫等三名、並在稅家內抄獲手槍一支、一併帶入捕房、詰問之下、據伊氏供出尙有機關設于甘司東路二百三十五號、並將該屋之鎖匙交出、由探按址前往搜查之下、抄出手槍二支、以及綁票所用之黑眼鏡等物、一併帶回捕房、飭令將伊等三人分別收羈、昨晨解送第一特院刑一庭、捕房律師汝葆彝起陳案情、並稱本案三被告與配武洛夫等係屬同一案件、要求改期併案訊理、許家杖刑庭長當向三被告略詰一過、諭令之被告准予羈押、改期併案核辦、

綁匪三名
昨日執行槍決　臨刑供出主犯

綁票匪揚州人陸阿根、年三十二歲、本地人、吳慎賢、年三十五歲、浦東人、王松林、年二十六歲、因於去年十二月十九晚九時三十五分、在平望街綁架營造廠主陳士範、及本年二月八號晨一時許、在廣西路綁警地產業之李渭卿、勒贖鉅款、案發被老閘虹口兩捕房中西探拘解第一特區法院、判決各處死刑、呈奉上峯核准、昨晨屆執行之期、捕房將陸阿根等三名經西牢提出解送刑三庭、九時餘執行推事程尙豐升座、向陸等詢問、有無遺言、據吳慎賢供、主犯實係梁成玉、前審訊時着不要咬他、現要求庭上准許語在十六舖東升水菓店樓上所有器具、及妻之珠圈實飛等物、交吾父吳章之保管、並來收尸等語、王松林供、請庭上致函北浙江路華元坊十二號門牌汪叔記轉告浦東吾家、業已執行、別無他語、陸阿根供、對於綁案陳李兩案、咸係梁成玉主犯、前伊在上訴期間、願給吾等一萬元爲壽、但吾已處死刑、要錢無用、故卻之、並要求通信至烏鎮路樂餘里十二門牌、着其父到來收尸、而三被告皆笑容自若、毫無畏死之態、程推事飭中西捕帶下登汽車、速同卷宗照相、一併駛往漕河涇第二監獄刑場、由地方法院委派監刑官瀧驗明三犯正身、飭令法警依法綑縛、執行槍決矣、

夫有嗜好　妻請離異
一起改期續訊　一起當庭和解

□胡郭清　丹陽女子胡郭清、今年十九歲、近延律師代理具狀在特區第二法院民庭起訴、要求與夫胡哲民離異、昨日傳訊、據胡郭清稱、女子於前年憑媒嫁與住居滬西下自來火街瑞福里三十三號門牌之胡哲民爲妻、過門後不料丈夫不務正業、嗜好紅丸、以致陸續將氏所有之衣飾典質殆盡、今有當票可證、上年三月間、竟強迫女子販賣紅丸不遂、即以激烈手段對付、適値女子懷孕、故即回歸母家、及至生產時、函知被告來鄉迎接、詎竟置之不理、迄已年餘、仍拋棄不顧、如此情形、足見夫婦之情義完全喪失、爲此不得已具狀訴請離異、返還被質衣物、被告由伊母馮氏代到稱、兒子胡哲民因有病故不到案、但平時小夫婦感情甚好、此次不知媳婦如何要求離異、婦人毫不知情、承審推事諭令退去、着被告自行到案再行續訊、

□黃秀明　女子黃秀明、延律師代理具狀投第二特院民事調解庭聲稱、聲請人前嫁與住在勞神父路之嚴漢三爲室、過門後時遭虐待、且丈夫嗜好鴉片、須命聲請人竟夜侍候、少不遂意、即遭辱罵、故聲請人以丈夫如此情形對待、來日方長、對於終身前途、毫無樂趣、因此請求調解准予離異、並請着令撥予贍養費三千元云云、昨日傳集兩造開庭調解、先由聲請人訴述前情、對造人不到、由律師代表稱、聲請人所稱與事實不符、查聲請人甚好、並無虐待、不過經濟人家對於傭僕一層、實有其事、完全是妻之身份、過門後待遇對造人在南市自來水廠爲賬房、每月所賺薪水三十餘元、聲請人要求離異、並不反對、但於贍養費一層、聲請人方面要求數目太巨、可否減爲二三百元、聲請人代理律師稱、至少須一千五百元、方可調解、經承審推事爲之一再勸導、結果兩造互相讓步至八百元、始由代理律師簽字於筆錄、遂宣告調解成立、

商場消息

▲得和酒館開幕盛況　五馬路山東路口得和酒館、自馬長書君接辦以來、內部加以改組、煥然一新、營業日蒸、現於本月念五日正式開幕、茲爲酬答諸君起見、特別廉價、聞預定筵席者甚爲擁擠、

▲弗老鹽補片問世　江西路三六八號安生公司西藥部經理之弗老鹽補片、曾經中央衛生試驗所合法化驗、並頒給成字第四五七號通知單、證明該藥並無毒質、該公司不惜資本、自九月一日起至九月三十日止、免費贈送樣品一月、

本外埠各級學校 抗日救國工作進行十分熱烈

提要

大夏教員服裝用國貨
章淵若擬發救亡誓言
行素食以代臥薪嘗膽
請名人演講婦女革命
編中心教材設訓導
本外埠演講深入民間

吳邁說：救國的具體辦法人人要切實負責
小學生：仿亞美利加兒童號辦法着手儲金

▼蘇教育學院 無錫江蘇省立教育學院全體教職員學生工友、積極進行抗日救國工作、一、加緊軍事訓練、二、添授軍用科學、三、組織紅十字會、四、編輯中心教材、此外教職員方面、更擬定經濟絕交之實際可行辦法、聯絡滬地各大學教職員彙同拍電世界各國政府、朝野聞人、各大埠報館、宣傳暴日行爲、希望主持公道、維持世界和平、又領導學生組織抗日救國方略會、分組研究各種問題、

▼金陵大學 學生自治會緊急會議、議決、一、請中央集中全國軍事政治人才、以備一致對外、二、請中央準備對日作戰、與其生而辱、不如死而榮、三、請中央令張副司令以中央名義、誓死對日交涉、勿中日方局部交涉之詭計、四、請中央儘量供給國際宣傳眞確材料、愼選對外宣傳人才、以取得簽字非戰公約各國及國際聯盟之同情、

▼京中校聯會 首都中等學校聯合會、昨發救國代電、有云、「凡我同志、處此危急存亡之際、正宜捐棄意氣之爭、表現親愛團結精誠、一德一心、羣策羣力、積極準備、誓與偕亡、拯我同胞、反我侵地、」

▼浙春暉中學 甬紹線白馬湖春暉中學昨發救國代電、有云、「凡連日各界所示堅決强硬之主張、若抵貨、若出兵、若充兵役、效力疆場等議、敝校員生與校工四百六十三人、皆一致贊同、」

▼崐嘉青鄉師 安亭崑嘉三縣鄉師、抗日救國會、議決要案、一、舉行抗日宣傳、二、訂立願誓、以資遵守、（願誓、予鑒於國難臨頭、誓自今晉身於黨國、終我身、竭我力、以抵抗暴日之侵略、恢復我民族之地位、不踐此言、國人共棄、）一、積極注重體格鍛鍊、和團結精神、二、以後誓死不買日貨、三、時時毋忘國難、三、建立國恥紀念館於本校推廣部、警醒同胞、四、通知畢業校友、儘量採用國恥材料、教導兒童、五、翻印田中內閣滿蒙政策、六、組織化裝演講隊等

▼浙大農院 滬杭線筧橋國立浙江大學農學院教職員學生、組織抗日救國會、一面注重宣傳、一面加緊軍事訓練、

、工作非常緊張、

▼嘉興各校 嘉興縣各級學校抗日救國會昨發代電、中有「爲今之計、除鼓我百萬武裝健兒本其熱血、與暴日作殊死戰外、別無他法」等語、

▼滬江大學 昨日除派代表參加市民大會同赴國難、並因校址距市遙遠、全體同學未能均往列席、特變更日程、於上午七時先在江灣行下半旗禮、旋在大中禮堂分別舉行演會、請江問漁朱懋澄兩先生演講、青年對於國難應有之努力、以一致團結、發憤學業、並長時間的作積極救國事業爲宗旨、詞均懇切、聞者興奮、迄中午十二時始行散會、聞該校全體同學、現均素食、藉示臥薪嘗膽、永久不忘國仇、

▼大夏教授會 全體教授、昨開會議決、抗日重要辦法如下、一、積極指導學生於不荒廢學業範圍之內、努力救國運動、二、於課外加緊宣傳工作、三、對國外宣傳、四、教職員定製國貨中山裝或西裝、以資提倡、五、電政府請準備實力抗敵、不爲姑息之鎮靜、

▼暨南大學 昨日男女生一千餘人及校工百餘人、參加市民大會、校前由教職員抗日救國會宣傳股陳谷川主繪日軍强佔各地段慘圖一巨幅、極能警覺驚駭、明晨八時（星一）舉行紀念週、鄭校長對於抗日救國有重要報告及訓話並領全體員生向總理宣誓、決不購用日貨、以示眞誠、

▼勞動大學 全體師生昨日均參加市民大會、該校社會科學院院長章淵若、並擬救亡誓言一文、在會場散閱、蓋以全民在重創之餘、應下永久奮鬥努力救國之決心、盡去平時萎靡、病弱、自私、害公、懶惰、貪婪、懦弱、卑怯、淫蕩、浮囂、酣嬉、愚妄之病根與積弊、誓言共十二條、一、發展國家生產、二、增加工作效率、三、充實民衆智識、四、注重科學研究、五、訓練組織能力、六、養成民族意識、七、健强國民體魄、八、加緊軍事訓練、九、誓不損人利己、十、誓不畏難苟安、十一、誓不意情浪費、十二、誓不購用外貨、又訊、該校抗日救國會於前日大會中增選執行委員十人、合前共二十三人、

▼中大醫學院 該校抗日救國會、於昨日上午組織宣傳隊、分赴一、寶山、二、楊行、三、浦東三官塘、四、國民橋廠一帶、五、浦東高橋等處宣傳、並組宣傳編輯股、編輯各種宣傳品、向國內外宣傳、教職員除參加愛國運動出發演講外、並踴躍捐助款項、以爲印寄宣傳品之用、又訊、該院抗日救國會昨發宣言、要點爲一、要求各方立息內爭、團結實力、以禦外侮、二、要求政府立刻動員、對日宣戰、三、全國同胞、永遠不用日貨、四、全國同胞準備以生命財產供給國家之驅使、以與暴日決生死、

▼上海美專 該校抗日救國會昨日召集臨時全體大會、議決組織學生義勇軍及看護隊、從事軍事訓練、自即日起、全體實行素餐、爲東北被難軍民誌哀、並組織演講隊、分赴本埠各處講演、同時攜帶製就之大幅布質宣傳畫、分懸各要道、以喚起民衆注意云、

▼新華藝專 該校抗日救國會、昨議決、一、宣誓不買日貨、二、組織宣傳隊、三、推定西畫組師生繪畫日本侵略我國之插畫張貼各處、四、推定音樂組師生編輯愛國及抗日歌曲散發全國、五、邀請研究滿蒙問題專家及明悉日本情形者到校演講、六、主張暫不停止學業、

▼同文中華學生 該校晉京代表戴曙光、已於前晚出發、隨帶呈教育部文、請教育部收回同文書院、以絕倭禍、而維教育權云、

▼吳淞商船 交通部吳淞商船學校學生抗日救國會、前日議決、一、與上海各大學取一致行動、二、分隊出發宣傳、三、加緊軍事訓練、四、依照中央義勇軍組織、舉行朝會、五、聯絡吳淞區中大學組織吳淞區聯合會、六、聘請名人演講中日問題、

▼持志學院 該院抗日救國會昨發宣言、要點爲一、請政府厲行革命外交、二、守土持、應負責、三、愛國運動要者久、

▼中央大學 中央大學反日救國會、昨致國內外同胞電、有「本會謹代表中央大學全體同學爲犧牲準備、作持久奮鬥、並請中央毅然處決、對日宣戰、民衆運動、即行恢復」等語、

▼新民中學 全校師生誓不購買日貨、於課後組織演講隊出發講演、對於軍事訓練特別加緊、每晨六時起、開始操練、此外並注意文字宣傳、努力抗日工作云、

各省市高中概況統計

教育部調查各省市教育廳局所轄高級中學校數、學生人數、學級班數、截至本月止、就已呈報二十二省市、分別製成統計、茲就該部統計、重行編製、將各項總數錄下、

省市別	學校數	學級班數	學生人數
浙江	一五	九九	二二九二
山東	六	六九	二三九九
湖南	一〇	五八	一八五三
湖北	一二	六六	一八五八
河南	八	五二	一七三四
河北	二〇	七八	二四七六
遼寧	三四	二〇一	七五七九
東省特區	五	三六	一二三三
吉林	六	二四	七〇九
甘肅	一	二	一八
福建	二五	一三八	二七九三
安徽	一三	五二	一四一〇
綏遠	二	四	七四
陝西	一	三	一五〇
貴州	三	一七	六六七
四川	一三	三六	一三四九
熱河	一	二	三五
雲南	四	一八	四七九
江蘇	二四	一三三	四八五九
南京	一二	四三	一八八五
青島	四	九	二〇一
漢口	一	二	五一
總計	二二〇	一一四一	三六五六三

（說明）各省市學校、包括公立、省立及核准立案之私校、其性質如師範、農業、工商及其他職業等校均在內、學生人數及學校班數、福建三民中學、因原呈報內、有初中六班合併計算、無從分開、

二十一年國民曆 內教兩部頒行

我國國民曆、向來均由中央研究院天文研究所編製、內政教育兩部印行、二十一年國民曆、現已趕印完成、昨特由內政教育兩部查照歷年成案、分送各省市政府及民政教育兩廳社會局、以便有志仿印者前往請領樣本、仿照印售、藉利推行、並對於本京各機關及省市黨部海外黨部各直轄大學各文化研究機關等、亦均分別致送、以符授時意義云、

▼大同大學 抗日會、昨請吳邁先生講演「抗日救國的具體辦法」、大意謂國人通病在作事不負責任、不負責任之結果、致國難臨頭、終於無具體辦法、今後我人作事、應切實負責、天下事無不可辦、不辦即不可辦、辦後纔知可辦、當此國家危急存亡之秋、深望諸君永誌此言、

▼明德中學 該校員生成立抗日救國會、誓雪國恥、連日組織講演隊、分赴四郊宣傳、成立義勇隊、加授國技及軍事知識等、

▼江南學院 昨日分頭出發宣傳、下午開幹事會議、討論宣傳方法、並已推定曹翰芳傳立平兩君爲該校出席上海各大學學生抗日救國聯合會出席代表云、

▼上海女中 該校抗日救國會、定於明日星期一紀念週時、敦請印度國際大學教授譚雲山氏演講、題爲「甘地領導之革命婦女」、同日又請悲觀君講「暹羅婦女革命思潮」、

▼建國中學 該校抗日救國會幹事會、昨發表宣言、中有「我建國師生、夙抱建國之眞誠、負救國之使命、不願犧牲一切、當此危亡之秋、更願同胞共同努力、並極積督促政府行軍事準備、收回我已失的領土、誓以我們的熱血、與暴日抵抗到底、恢復我中華數千年來偉大的光榮歷史」等語、

▼民生中學 昨開反日宣傳大會、議決對日辦法多種、一、呈請國府對日斷絕邦交、二、呈請國府即日宣戰、三、全體教職員學生宣誓終身不用日貨、四、通函學生家屬對日經濟絕交、五、在本校附近貼暴日侵略東省標語插畫、以喚起民衆一致對日、六、增加國術鐘點、鍛鍊學生體魄、以備國用、

▼洋涇中學 成立抗日救國會、決議、一、電請中央出兵驅逐日兵、收復東三省已失各地、二、組織宣傳隊、三、師生一致堅決抵制日貨、四、刻苦用功、並加倍鍛鍊體格、下午全體師生出發宣傳、計分爛泥渡、楊家渡、陸家渡、陸家嘴、老白渡洋涇鎮等六隊、

▼中華女體 中華女子體育學校全體師生、昨通電中央、協力抗日「敝校懷匹夫有責之訓、誓當率領學生、激勵民衆、抱最大之犧牲、爲有效之爭持」等語、

▼愛國女學 該校念六日開抗日救國大會、由江維華女士主席、當場通過、㊀本校學生應受軍事訓練、並組織救護隊、㊁電請政府即日對日宣戰、㊂電請政府嚴禁日貨進口、㊃電致京粵兩方當局化除私見、一致對外、並制止當局直接交涉、㊄本校全體宣誓、永遠不買日貨、並組織抵制日貨委員、㊅全體臂纏黑布、至中日兩國交涉總結後止、以誌國難、㊆全體師生應儲蓄金錢、

▼復旦附中 昨日組織宣傳隊、共分二十隊、分向本外埠宣傳、留校同學、每日受四小時嚴格軍事訓練、

▼東南女體 江灣東南女子體育學校昨日開全體大會、主席曹秀娥含淚致辭、議決㊀以後全體師生、立志不購日貨、㊁請求學校加緊童子軍救護工作課程、

▼坤範女學 昨由校長俞文耀召集全體學生、開會討論抗日辦法、一致議決各學生及家屬即日起一律不購日貨、星期往鄉間演講、

▲興中小學 學校當局、誓死不用日本貨、並嚴禁各生一律不准購買、如有故違、立即開除學籍、

▼東方中小學 前日開抗日救國大會、校長李錦州有沈痛報告、組織演講隊、分赴各處宣傳並電請政府下令討日

▼興中小學 昨發抗日宣言、大意爲誓死抵制日貨、爲東北將士報仇、

▼暨大實小 該校教職員、對於小學抗日救國之主張一以日本侵略東北問題爲教學中心、並二、以抗日救國爲訓導週予學生以深刻之認識、又昨日午全體師生分四大隊出發大洋橋、眞如鎮、楊家橋、及農村各地宣傳云、

▽華夏小學 該校自念六日起、仿照「亞美利加幼童號」軍艦成功之辦法、教職員及學生、逐日節省消耗費用儲蓄救國金、每日於早會時、由值日教員演說日本侵略中國及小學生應負救國之責任、無日間斷、若全國小學校能一致進行、預計一年之後、定可有如亞美利加幼童號之軍艦、保護國土矣、

教育當局商量 如何指導學生救國

徐佩璜昨召集大學校長談話

自暴日出兵侵佔東省後、各大學學生教職員均紛起熱烈表示反抗、市教育局局長徐佩璜、特於昨日下午三時、召集上海各大學校長、至教育局會議、到暨南大學校長鄭洪年、中國公學副校長潘公展、滬江大學校長劉湛恩、法學院校長褚輔成、交通大學黎照寰、大夏大學副校長歐元懷、復旦大學秘書長金通尹、大同大學校長曹惠羣、勞働大學訓育主任范爭波、暨南大學訓育主任湯德民、及持志、中法、法政等各校代表二十餘人、首由徐局長報告召集會議意義、繼由各校代表報告各該校學生愛國運動近況、最後討論各校當局應如何指導學生、使抗日救國有效而守秩序、六時許散會、

鴻鈞出世● 萬衆低頭

鴻鈞老祖是最長壽的神仙
鴻鈞香煙是最精良的國貨

古代神話鴻鈞老祖是有史以來的第一個長壽的人據說沒有世界以前他已經生着了所以後代有先有鴻鈞後有天的一句話鴻鈞老祖是怎樣一個人物渺不可考現在中和煙公司有一種鴻鈞牌香煙氣味芬芳煙絲黃嫩日常吸之于身心很多裨益自然健康可致長壽有望了

中和煙公司新出品

天蟾舞臺 男女合演 四馬路雲南路 電話九五六九 九二一七

新排名震全球空前偉大香艷新劇

准于今夜初次開演

十六本姜太公

封神榜

大封神

永安天韻樓大京班

大京班九月念七號夜戲

華劉趙沈劉于趙吳周張譚陳陸邱印王
後國海慧先桂君希克子德德奎
臣學山人臣芬芳茂賢斌慧春紅梅吉瑞良成山元

雙獅圖 雙搖會 獻地圖 四五本 鐵公雞

永安天韻樓新棚話劇

日戲 媚香樓 手足仇

夜戲 新編時事愛國劇 侵略恨

永安天韻樓影戲場

日夜開映中外著名最新佳片

偉大歌舞有聲巨片 百老匯之魔王

明星公司哀情名片 碎琴樓

新新屋頂花園

大京班 日戲 玉堂春 桃花會（夜戲）通州奇案

本班二 狸貓換太子

（日）（夜） 鏡社 俠女伶 濟南慘史

精神團 易方朔 日夜 光耳味滋的 花園 張冶兒 倫木人 夜 半把蒲扇

先施樂園 場內一律女子招待

大京班男女合演文武京戲

張豔霞 劉玉春 張麒麟 蓋寶 張英 應英 張美 劉蓮 李小寶 小艷 任廷 長利 張文人 傑 海 樓

日戲 全本唐明王

夜戲 七本西遊記

新排新戲准於今夜初次開演

繁華影戲場日夜開映

國產武俠偉大巨片 雙奇士

武尚團 （日戲）茶花女 （夜戲）怪克人

飛鳳團 武空中飛人 神仙團 故平裝劇 筱文濱 改良申曲 徐勝祥 大廣套術

本團新聘 全體文學大家 眞藝社 武尚話劇 著名滑稽 五福團 滑稽趣劇

大舞台（榮記） 九月念七日准演拿手好戲

價目（注意） 八角 五角 四角 三角 二角

曹毛包 粉菊花 高雪樵 李琴慧 王虎辰 高慶奎 趙君玉 林樹森 鴻芳雪 張桂芬

初次起演 二本施公案

大舞臺（榮記） 九月念七夜戲

價目（注意） 一元 二角 七角 五角 四角 三角

汪游優 金少山 高雪樵 李慧琴 高慶奎 王虎辰 趙君玉 林樹森 粉菊花 鴻雪芳

初次起演 三本施公案

天蟾舞台 男女合演 念七日號戲

價目（注意） 九角 五角 三角 三百 二角 二百 一角 一百

彭文甄 黃舒良 黃志揚 楊藹儀 劉漢臣 麒麟童 （小楊月樓） 王芸芳 陳鶴峯 李鑫培 金碧玉

牙痕記 ◀瓦車篷產子▶

天蟾舞台 男女合演 九月念七夜戲

價目 一元 一角三 三角 五角 七角 三角 二角 電話 九一 二七

馬麗雲 蔣寶印 李培培 黃志揚 楊儀 劉漢臣 麒麟童 （小楊月樓） 王芸芳 陳鶴良 金碧玉 彭文甄

（十六本封神榜）

更新舞台（林記） 九月念七日准演拿手好戲

價目（注意） 優等八角 特別六角 頭等四角 二等三角 三等二角

韓寶鳳 張白 陳 劉 金 苗 綺 張

五本西遊記

更新舞台（林記） 九月念七夜戲

價目（夜戲） 優等一元 特別七角 頭等五角 二等三角 三等二角

六本西遊記

浙江大戲院 浙江路四馬路南首電話九八三六七九 今天日夜開映

開映時間 三時 五時一刻 七時一刻 九時一刻

美國名片 活潑明星愛娜安特拉主演 空前諧趣喜劇 唯一名貴巨片

捷足先吻

加映 呆大到美客店 （華文說明）（許可已檢片）

價目 小洋 二角 四角 六角 日夜一律

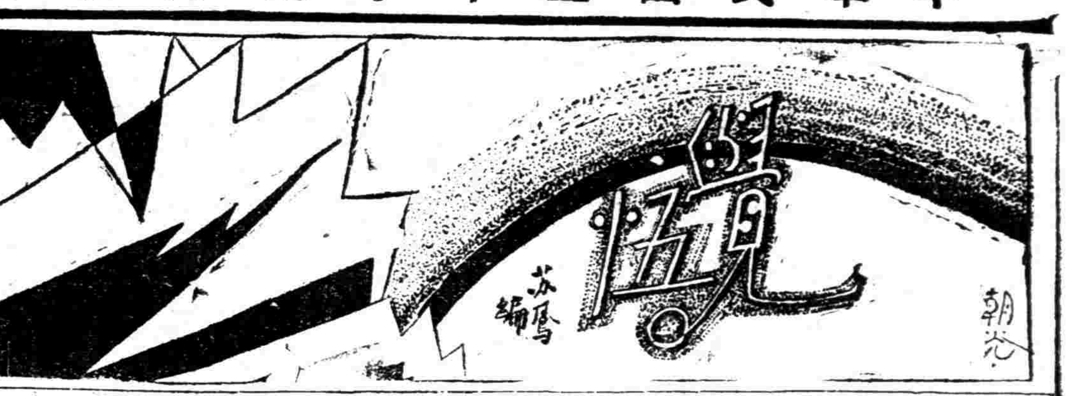

和日本人算舊賬

廿一條之關於東北者

逢壬

溯自民國四年，日人乘歐戰之方興未艾，諸列強之無暇顧及東亞問題也，爰於是年一月十四日，對吾政府，無理的提出二十一條款，脅迫吾國絕對承認，事爲國民所悉，僉以爲玉碎，不爲瓦全之決心，要求政府對日宣戰；然斯時也，袁賊世凱之稱帝心切，不願傷日人之情感，於是竟違民意，而於五月九日，與日使日置益氏覆牒贊同矣•此乃吾國家之奇恥大辱，亦歷史上千古不滅之污點！痛哉！袁逆之媚外也！何喪心病狂，不顧公意，一至於此極耶！此中有損吾東北之主權者，約計五端，值此困難當頭，熱血沸騰之際，願爲一述，冀國人之知所警惕焉！

其他舊賬不在內　新賬更不可勝算

一、兩締約國約定將旅順，大連租借期限，並南滿，安奉兩鐵路，均展至九十九年爲期•（作者按此爲東北鐵道事業之致命傷）

二、日本國臣民，在南滿洲爲蓋造工商應用之房廠，或爲經營農業，得商租其需用之地畝（按此即萬寶山案之禍源）

三、日本臣民，得在南滿任便居住往來，並經營商工業一切生意•（按此乃東北實業不振之主因）

四、如有日本人民及中國人民，願在東部內蒙合辦農業，及附隨工業時，中國政府可允准之•（以日人與吾國人相提並論，蔑視吾國領土主權莫此爲甚）

五、中國政府，允諾以向來中國與各外國資本家所訂之鐵路借款合同，規定事項爲標準，從速根本上改訂吉長鐵路借款合同•（此乃侵蝕吾鐵道主權）

執上以觀，今茲國難，謂爲袁賊一手助成，不亦可乎？今之執政者，其將有感於斯乎？

日本人狼心的解剖　讀之作何感想

「哈！松花江時代到了！」什麼話？

日人口中的「滿蒙問題」的要旨（續）

禾譯

二、「滿蒙問題」已經臨到日本人的面前了！一所以在日本的各種寫作，談話，映畫裏，都把這問題作爲材料，感到濃厚底興趣•　但是，全國上下雖是普遍地強論着，都沒有人能十分清晰地和有思想地解答：「什麼是滿蒙問題」？他們的答語都是側重說明，而沒有澈底的分解：有人主張四頭政府（元老院，軍閥系，外相，和南滿總裁所主持的政府）應予撲滅；有人主張南滿鐵路的競爭線•無論是並行或繞行，都不准建築；有人憤懣於對華外交的柔軟；有人歎恨於日本與論的寂然；有人忿怒於中國態度的高傲；其餘的人，只是曉曉不絕地提着日俄戰後所得到的「特殊利益」「優越地位」底堅持和維護，至於進行的步驟，完善的方策，從未有人提到，爲什麼沒有人提出具體的議案呢？祇當了沒有人肯刻苦耐勞，專心一致地去研究這問題，以澈底明瞭這問題的要旨吧了！

我曾經著「如何經營北滿之松花江流域」一文，我既經把握着這問題的要旨，所以能夠作一具體的結論，分述在下列各節：

三，松花江流域有四萬方哩的，富腴平原，但是從這區域，怎樣才能得到一短捷的通道達到海口呢？怎樣才能把當地的物產？既速且廉地轉運到各地呢？我們要和別人競爭操勝，須先認清這兩問題——而最緊要的是路程長短的問題，不幸，日本所管理的南滿鐵路，從大連到哈爾濱長五百八十哩；中國所計畫的鐵路，從葫蘆島到齊齊哈爾，比南滿路短一百哩；而俄國的鐵路•從海參崴到哈爾濱只有四百八十哩，所以在那裏，鐵路運輸的競爭，俄國的海參崴哈爾濱線佔着優勢；葫蘆島港齊齊哈爾線次之，而南滿鐵路最末：換句話說，從距離方面講，和從爭獲在松花江流域的優越地位方面講，南滿路都處於不利的地位！

但是，還有一條路線，未曾被人注意到，這線從朝鮮海口（Hsiungchi）經過甯安等處聯絡中東路的（Hailin Station）這線完成之後，便是最短的一條通道，從海口到哈爾濱只有四百五十哩，而且可以得到一終年不凍的港口；這港口本身，在日本人目光裏，也是滿蒙政策中有一個重要的利源•

總之，講到距離方面，南滿路是處於最不利的地位，補救的方法，就是建築上述的鐵路•　這鐵路的完成，便是我們所謂「新滿蒙政策」的進取精神和毅力的表現，也便是「什麼是滿蒙問題」的具體答案•

四，我們既是決定了這新的政策，以松花江流域爲我們的目標；南滿線既是出海口的最遠路線；我們不得不另籌良策，來援救這個退敗：或是採取一方法，使我們在北滿的運輸，既省費用，而又迅速；或是改變原有方針集中全力，來經營長春，使成爲農產品分銷的中心，或是鼓勵南滿路全線的各種企業，使成爲大陸最負榮譽的主要運輸機關•這些，都只是消極的辦法，此外，我們更有積極而實效的辦法•

在這不景氣的時代，我們不得不回想到創始南滿路時的種種困難：那時北滿的耕民，非常稀少，所以一切政治經濟的設施，都把遼甯作爲中心，以後，依照原定計畫，把這活動中心，漸漸向北方推移•　歐洲大戰之後，世界大勢大大變改，假使我們還是故步自封，照着舊有方策進行，未免要成爲時代的落伍者了！但是，現在有很好的機會來改變我們的方針•　假使我們不認清我們的需要，盲從了一個新的政策，我們不但將失去一個千載難逢的機會，而且將遺後世以無限的抱憾！

東北之外僑

希瑜

東北物產富饒，交通便利，外人之來前僑居者，日有增加，其中以日本籍者爲最多，連年日人高唱其滿鮮一貫政策，獎勵向東北移民，截至民國十九年十二月底止，日本僑居東北之人數，已佔所有外僑百分之八十，斯固外交上之重要事實也•

東北外僑據最近調查，列表如下：

日本與朝鮮	八三二，〇八〇
俄國	一八八，九八〇
英國	三二〇
法國	一四八
丹國	一二九
荷蘭	一五
義國	六二
奧國	四三
其他各國	二，七六二
總計	一，〇二四，五三九

此數係根據各縣調查各省民政廳調查及外交機關調查之數，而比較可信也•

女子們起來！

負女子應負的責任

鳳文女士

日本在一八六八年明治天皇維新之後，他們覺得自己的國土不夠給自己人民居住，於是朝朝暮暮徘徊的想找得很寬裕的殖民地，這樣的引起了動機，他們的人民就極力的向外發展，政府方面極力獎勵他們，起先向美洲找殖民地而美洲爲美利堅把持，結果不得入向南洋羣島去找，那知南洋羣島早已被西洋各國宰割殆盡了，結果又不得入，最後他們只得想在中國找得殖民地，最初從中國手中奪得台灣，澎湖，等地，而後奪得朝鮮，奪得朝鮮之後，他們又不甘心繼續的侵略，最近隔離日子不遠的有萬寶山慘案，而日前又出一件極痛心的事——是可說來亡掉我們吧！——瀋陽在九月十八日的那日日本竟在不多小時內把日本的軍隊，滿佈東省各要地，用種種慘殺的手段來亂殺華人，處於這種情勢之下；我們婦女界應抱着那一種的態度來救得我們中國呢！

回想到德國在歐戰前他們的婦女也和中國一樣，也不過是在家料理家務，他們對於一切都是服從，而後到了歐戰的時候，她們也在戰場上也做一種服務的工作——救護，維持秩序，當德國在歐戰敗之後，一般婦女也起來和男子共同參政，不到數十年之久，他們的協作成績竟能恢復原狀，像這樣的現象可以給吾國同胞姊妹來做表率的•

我們要恢服國際地位，及取消不平等條約也並不是一件萬難的事吧！但是我們要注意二點：

第一要鍛練自己的體格——我們曉得，要辦一件完美的事，非極好的精神不可，如果日本出兵，我們拚命與他們作戰，國內的男子均往前線，後方則請女子維持一切，到這個時候，弱不經風的婦女也來替社會服務嗎•　在這種狀態之下，我們婦女界，非嚴格的訓練自己的身體不可•

第二須多參與社會上各種活動把舊日的依賴性處僞性與種種弱質消滅盡去，以養成勇敢，壯健，能幹與自由等的優良質性的新型的婦女，那未可以和男子並鶩前驅，也可以在社會上活動漸漸變爲重要起來！

學校反日會之組織的我見

一枕戈之國民　寄自暨南

今日任何中國國民都已恨日本到極點，但是怎樣抗日？請你看看你們自己本身——團體本身可健全否，倘仍未達到充分健全或老實承認自己團體有許多弱點，那麼，就請對於「組織上」下一研究•

在下面我今發表我理想的學校反日會之組織•

這組織根本的精神是「全學校全體學生加入反日」——一個人都不能漏網•性近那一股的就加入那一股•起碼要加入一股•——各人發展所長來救國！

- 全校學生反日大會
  - 反日常委會（教授顧問部）
    - （一）武裝部：義勇軍股　女看護股　童子軍股　軍事顧問
    - （二）宣傳部：文字宣傳股　口頭宣傳股　化裝宣傳股　戲劇宣傳股
    - （三）反日問題系統研究部：論文撰述股　論文出版股
    - （四）交際部：對外交際股　對內報告股
    - （五）公用部：會計股　庶務股　募捐股

國恥小說

壯烈之死

連璟

「李團長！日本兵進佔得這樣快，咱們怎麼不想法對付呢？」一個營長憤慨着問•

「是啊！咱們軍人有守土之責，沒有奉到命令，對於自己的國土，無論如何要死守的！」李團長勇武的回答•

「咱們沒有奉到命令吧」?!一個連長急着問•

「沒有」！

「日本兵強暴，咱們一定要抵抗！殺退眼裏沒有中國人的日本倭鬼」！同聲一致的和聲•

「有咱們在這裏，就不許城裏有日本兵的影子！有護咱們的老百姓，受倭鬼的慘殺！咱們要維護咱們的國旗，永遠在城樓上飄揚」！團長的聲音•　全體又一致和着高聲的呼喚，態度是悲憤激昂，空氣也異常緊張！

就在這時候，商會裏聽說風聲不好，派了代表來請求戒備；報館裏也得了消息，差人來請求注意；最後，通信隊也得着了探報，說一部分武裝日僑，已經到了吉林省境界，好幾個城也被強佔了！

李團長下了緊急命令，全城兵士都一致出勤，少數維持街道上的治安，傳佈各界，本團已有準備•大部派在城外和各城樓上防守，尤其是交通要道的南門，有三連兵士駐守，四架機關槍，兩架迫擊砲，一架重炮•說剛過十點鐘，西門三里路外發現了退軍，說日本人已經追過來了•　不久，有三小隊整齊的隊伍，如入無人之境般的，由西南角上過來了！南門上的炮聲響了！三小隊中的一隊，爲炸裂開的炮彈遮去了！前後的兩小隊，立刻分散開來！望遠鏡裏看出遠遠的還不斷有隊伍漸漸的向這邊移動•

此後空氣中充滿了「嗤」！「嗤」！的槍彈聲，和「劈拍」！「劈拍」！的機關鎗聲，偶然也有一兩聲「砸兵」！的砲聲，和雄壯的呼聲相互應•　四小時以後，城外的敵軍，差不多已經到了城下，四周城上的機關槍聲，更密厚了！砲聲仍時時可以聽見，遠來的敵軍，也有被砲彈擱了架的！這樣又維持了兩個多鐘頭，子彈快要完了，別城的援軍，又不見到，在最後一顆炮彈放出後，日軍的炮隊也到了•

不久，西城的一角，被敵軍的炮火打毀了！大隊的敵軍，都蜂擁到這邊來，不久城外的日軍都紛紛入城了，我們的勇士，倒下的比較多些了！殷紅的血，流滿城腳，做了護城河！空氣中佈滿了塵土，倒下的弟兄，還是不斷的喊「殺！」「殺！」一位勇武的連長，已經中了兩彈，在血泊中不斷的來往滾着，他的身體被雙方的兵士踐踏着，一個日本兵舉起刺刀，向他猛了一下，他的熱血又開放了一個門戶！他並不死，反興奮的爬了起來，滿身滿臉都是血，他高聲喊着：「中華民國萬歲！」「殺死日本矮鬼！」他已經沒有了槍，他舉起堆滿了血的大拳，還能自衛隨手向身旁正在進來的敵人，迎頭打去，敵人倒了！他搶過了他刺的刀，又向前面猛戳自己的日兵，還敬了一刀，一聲慘呼，在那野獸身上發了出來！他才又倒下，後面進來的日兵，又給了他一槍，他還不死，仍高呼着：「中華民國萬……」「歲」字還沒有出來，他已不能發聲了；我們的勇士，這才脫離了他拚死救護着的國家！

這樣又抵抗了半小時，死傷的弟兄比前六個鐘頭裏多得不知幾倍，一團人祇剩四十多人了，李團長也在內，日軍進城的已經有五六百，我們的弟兄，完全被包圍了•

「你們不要打了！奉天的軍隊很好，他們不打，一個也沒有死！你們也不要打！把槍給我們吧！」一個日兵用不三不四的中國話，勸他們繳械•　全城老百姓的慘哭聲，各處都可以聽見•

「不行！我們的槍，是國家給我們保護人民的！打我們的敵人的！不能讓你們繳去！」李團長的答覆•

日兵的槍都舉起來了•

「我們不讓我們的槍，在我們的手裏，由你們這般東西繳去！」弟兄們的呼聲•

李團長覺得自己的手槍裏，還有子彈，舉起來將剛才說話的日兵打倒了，自己也反手自殺了！這時日軍又譁然了，聲音裏似乎含有畏懼和驚奇•　弟兄們看見團長自戕，有刺刀的自己刺倒了！有槍的自己打死了！沒有槍沒有刀的，祇有七八個，也被日兵亂戳死了，全團於是覆歿！（移硎助賑）

你如果還有熱血，不該偷生，要濺到暴敵巢穴！
你如果還有呼吸，不該屏息，要吹息暴敵兇燄！！

要有組織，有計謀，有毅力，一致的，不斷的，對抗暴日。

醒來罷

葉揆材

喪鐘振遍了大地•
悲切籠着了人間•
天又這般的陰沉幽淒•
水深火熱中只聞得哀聲一片•

○　○　○

肉的享受酒的陶醉•麻木了人們的視聽：
繁華的都市是沉淪的捷徑•
他們忘却了四方的緊鄰；
是何等的無饜地佔侵•

○　○　○

槍炮聲轟動着小谷深淵•
子彈噓噓地越過了林原；
城市籠罩着火光一片•
弱者的消亡原是天演的公理•
人們別夢想着和平•
和平之神早已背轉了我們•
執起了我們的戈，緊擱着我們的鼓•
醒來罷！沉醉了，麻木了的人啊！
別忘却了你們的東鄰•
是何等無饜地在佔侵•

○　○　○

醒起了罷，醒起了罷，一切的人們！
別仍夢想着公理，
公理是樣最霧一般的依稀•
唯有我們的熱血是可依賴的武器•

抗日應有的認識

你要打倒日本　先問你有沒有決心？

姜彥秋

這次慘無人道的暴日對華事件，簡直爲中國有史以來所未有的•凡是中國人，凡不是天生下來的賣國奴，對於這種殘暴事件，我敢說沒有一個不痛恨不憤慨的，換句話說只要是中國人，誰都主張去打倒這個不共戴天的仇敵——日本•於是開會呀，宣傳呀，發通電，要求國內息戰，對日呀，對日經濟絕交呀，組織義勇團呀，……可說舉國一致在國家與民族意識之下，作抵抗暴日的運動，假若能夠眞實地把這一貫的精神始終貫徹，我敢說就是三四個日帝國也早被打倒了•爲什麼呢？因爲我們所喊經濟絕交的口號，所主張的組織義勇團準備對日宣戰等等確是知己知彼唯一有效的抗日辦法•

我們知道，人類的生活，以經濟生活爲基礎，國家的實力，也以經濟的實力爲根基，個人不能維持經濟生活，個人就不能生存，國家的經濟基礎動搖，國家的存在•就陷於危險•而我們試從各方面仔細地把日本的現勢分析起來，可以明白日本的強盛完全是表面的，正如俗語說描金箱子白銅鎖，外面好看裏面空，實際上日本已是百孔千搶，病勢日重•所以日政府不得不藉引起對外問題，以資延長內閣的生命•進一步講•日本當局已不能不對華作一次冒險的大侵略來救濟他國內的經濟危機•倘然我們在沒有復仇之前，決不放鬆一步，始終堅持採取經濟絕交的手段，不替他們做工，則在華的日廠惟有一律關閉，不賣土貨如豆餅等給他，則他們的原料就要缺乏，田就要荒蕪起來，而不買他們的貨物，則他們本國的工廠大半必致倒閉•其結果則他們這次的對華侵略，非但不能挽經濟的危機，連原有的狀態將受莫大打擊•如此，他們國內的社會基礎必愈見動搖，而促進日資本帝國主義的崩潰•

既然，經濟絕交是殺敵唯一有効的利器，從一九〇八年二辰丸事件鬧起的經濟絕交，屈指算來已有二十餘年論次數這次已是第八次，爲什麼結果毫無成續呢？這不能不使人懷疑•然而這懷疑很容易答覆，所不能置日本於死地的是：「經濟絕交的口號只管喊，貨買日貨儘管依舊的」有的中國人說原料如紗線等不能完全不進，有的說藥品等必需品也可酌量交易，我敢說對日經濟從未持久，澈底絕交過，不相信且看下表：（錄自日本經濟雜誌）

次數	年次	原因	區域	對華輸出額（日金千元）	前三年平均數（日金千元）
一	一九〇八	二辰丸	南部	五二•五〇一	五九•九四三
二	一九〇九	安奉路	滿洲	五九•九七五	五七•〇一〇
三	一九一五	念一條件	全國	一二〇•二四九	一一二•四九四
四	一九一九	收回青島	全國	二四六•九四一	二〇七•〇〇五
五	一九二〇	收回旅大	全國	二一一•〇二四	二三三•六四一
六	一九二五	五卅慘案	全國	二九九•七五六	二三六•〇七二
七	一九二七	出兵山東	中部及南部	四四九•五〇〇	四一二•八九二

我們看了上表，就知道已往經濟絕交的成績，非但完全失敗且給日人以賤視，如日本經濟雜誌說：「從來支那以排斥日貨爲對日的戰術，顧其實際則十分有趣，每次排貨之影響絕不如世人所預想的深切，而在排日後，對華貿易，更呈增進之現象……」——大家想想，可恥不可恥？

我們應該知道在日本對華的侵略中，這次的事件最爲重大，中國民族的生死存亡，也只看這次的奮鬥爲斷了•　如果這次的經濟絕交仍是不能持久，不能激底，那末，第九次的抗日運動恐怕要等亡國之後在日本政府統治之下再幹了•

自萬案發生後，許多志士和學者，就有不少的抗日方法舉出，我們如逐一研究，差不多沒有一個不是好方法，但因抗日運動，既要犧牲精神，又要損失物質，在目前待人以尼采的哲學，自待以馬克斯的唯物史觀的貪婪的中國社會裏，實在很難把保這種種好方法個個實現•所以我說：你要打倒日本，非常容易，只要自問有沒有決心？倘若我們不能有堅持到底的毅力，邪末無論有何錦囊妙計，都是空談•

最近的兩天裏報掛日本的殘暴越來越厲害了，平津已陷於危境，在這種情況之下：我們不得不一方面經濟絕交，一方面作軍事的準備，凡是壯丁大家一致參加義勇團的組織，準備同暴日決一死戰•以我們四萬萬條性命去戰六千萬倭奴，我相信，把他們全民族傾滅有餘•同胞們，快下決心吧！我們高聲疾呼對日經濟絕交，準備對日宣戰！

寫於上海縣抗日救國會

寒暑表

姚英

十歲至廿歲之間	一百分
廿歲至四十歲之間	八十分
出洋留學生	四九分
未結婚者	一百分
已結婚者	七十分
有子女者	五十分
奸商及投機者	〇分

上海搬場公司

海上首創第一家

對於搬傢具運行李送嫁粧經驗最富資格最老且搬夫四名尤爲熟悉老練

總公司漢口路十號電話六一三九〇
分公司大世界西首（電話六一三九三）河南路橋堍東百老滙路（電話一八八七七　六一三九四）

虹口大戲院　乍浦路海甯路　電話四〇一〇四八
今天日夜開映四次
全球歡迎冷面大王
斐斯開音主滑笑片
（片已檢許）優哉遊哉（帶文說明）
（注意）星期日下午一時起加映一場
時間 三時 五時一刻 七時一刻 九時一刻　價目 二角 四角 一律

城南通俗影戲院　大東門南門小南門北市電話南市八百廿
日戲二點半起 夜戲七點　價目 四角 二角
秘密寶窟

山西大戲院　海甯路北山西路　電話四五五七六
（加映滿文說明）（配奏西音樂）
彭開女士初次成功傑作
哀艷戰事鉅片
覺悟

法制

王寵惠

王見山君問

編輯先生、舍親老兄弟二人、大房生一女、無子、女嫁後、婿女相繼亡故、二房生二男三女、二女已嫁、長男則出嗣於大房名下、乃不幸在結婚後一年、即患病去世、其婦守志、迄今已有十餘載、曾領養一女、現年十五、玆因夫弟生子、恐其兼祧後、自身與女之將來生活發生阻礙、故擬乘機與夫弟析產、惟有公婆在堂、難於措詞、且依習慣、亦多未便、特舉下列數點、詳爲解釋是感、

一、二房長男出嗣大房後、夫死、其婦有承繼大房之產業權否、

二、夫弟有處置與分肥大房之產業權否、

三、假若兩房產業均由夫弟執管、其分析法係對半分派、抑係只能執管大房名下之一部、

四、二房之女雖未請求承繼產業、其析產時應留出否、

五、養女有承受產業權否、將來招贅於法律上有保障否、公婆在時要求執管產業是合理否、

鄙人王見山啓

答王見山君

一、媳婦並無繼承翁姑遺產之權、

二、及、三、夫弟無「分肥」伯父遺產之權、

四、二房分析遺產時應爲立女留出、

五、養女有承繼遺產之權、

公婆在時要求執管公婆之產業殊不合理、（守伯）

鄭大藩君問

法制欄編者先生、

我很佩服你肯犧牲一切寶貴的光陰和心血、替苦惱同胞作保障、現在我也要沾潤了、

其事實是、我先叔無子、於民十三亡故、生前螟蛉一子、現已十二歲、（三個月即抱來）我於上月由德回國、向嬸母主張繼承、乃我嬸母竟說是伊親生、拒絕我的主張、我本想馬上告爭、因無證據不敢造次、惟我心不死、不肯即此罷休、在此情形之下、請你指示我以下三點、十二分的感激了、

一、告爭起來舉證之責誰担負

二、是否親生用何種手術可以斷定

三、新民法有無妨礙仍適用當時（民十三）民法

否以上三點請你在法制欄明白指示、並祝你順利、

鄭大藩鞠躬

答鄭大藩君

一、君負舉證之責、

二、親生與否、應憑一切證據斷定、並無何種「手術」可告、

三、繼承開始既在民國十三年間、自適用當時繼承法例、（守伯）

公佈

上海地方法院

▲刑事批示 ▲夏王氏訴夏其傷害狀悉仰即來院投院後再行核奪此批▲陳少林拘究狀悉仰即先行來院投訊此批▲陶國之備案狀悉爾妻如有犯罪行爲仰即依法告訴所請備案之處查現行刑事訴訟法無明文規定應毋庸議此批

▲刑事判決 ▲判決錢文彬等妨害公務案【主文】錢文彬任何福共同對於公務員依法執行職務時施強暴脅迫一罪各處有期徒刑一月裁判確定前羈押日數以二日抵有期徒刑一日▲判決林開亮等鴉片一案【主文】林開亮曹阿三意圖販賣而持有鴉片各處有期徒刑一年併科罰金四百元罰金經強制執行而未完納以二元折算一日易科監禁裁判確定前羈押日數以二日抵有期徒刑一日或以一日抵罰金二元陶阿貴便利違處有期徒三月裁判確定前羈押日數以二日抵有期徒刑一日烟土十包計重一百六十兩烟土一包計重十四兩烟土二包計重一百另六兩灰底竹箱一隻均沒收之▲判決高鳳生搶奪一案【主文】高鳳生意圖爲自己不法之所有而搶奪他人所有物處有期徒刑三月裁判確定前羈押日數以二日抵徒刑一日▲判決陸少泉僞證一案【主文】本件公訴不受理▲判決張承漢訴方翔森詐欺一案管轄錯誤本案移送江蘇上海第二特區地方法院審判▲裁定潘雪豔訴李人傑詐欺嫌疑一案（主文）本件自訴駁回

▲民事判決 ▲判決李竹案與陳阿海因借款涉訟一案（主文）被告應償還原告借款大洋二百元又利息洋二百元訴訟費用由被告負担本判決應予假執行本件應保留被告得了擔保免假執行之權利▲判決張鴻興因租屋涉訟一案【主文】被告應償還原告房租洋二百四十三元一角八分並即遷讓出屋訴訟費用由被告負担▲判決王志椿與王志鋪因借款涉訟一案【主文】被告應償還原告借款洋五百七十元並自民國二十年國歷九月八日起至執行終了日止按月一分計算之利息所承租原告之房屋並應即遷讓出屋訴訟費用由被告負担▲判決何家坡與徐紫徽因租屋涉訟一案【主文】被告應償還原告房租洋三十元訴訟費用由被告負担▲判決胡璋堂與李悅來因欠租涉訟一案（主文）被告應即遷讓出屋訴訟費用由被告負担九分之二本判決第一項應予假執行▲判決王士東與陳觀生因租屋涉訟一案（主文）原告之訴駁斥訴訟費用由原告負担▲判決王子文與榮元記因租屋涉訟上訴一案（主文）上訴駁斥本審訴訟費用由上訴人負担▲判決張陳氏與張林卿因贍養費涉訟上訴一案（主文）上訴駁斥第二審訴訟費用由上訴人負担▲判決孫志英與范楚臣爲欠款聲請一案（主文）聲請駁斥聲請費用由聲請人負担▲判決江順桃與金銘慎等因土揑涉訟上訴一案（主文）上訴駁斥第二審訴訟費用由上訴人負担▲判決姚楊生與劉傳業因米款涉訟一案（主文）被告應償還原告米款洋二百七十二元九角訴訟費用由被告負担▲判決張柯氏與嚴毛耶因借款涉訟一案（主文）被告應償原告銀洋一百九十九元並自民國十七年國歷四月八日起至執行終了日止常年二分計算之利息訴訟費用由被告負担

▲民事批示 ▲吳松虎狀請拘局嚴追由狀悉仰候傳保嚴追此批▲姚阿香狀請拘案押交由狀悉准所請此批▲薛賓泉等狀請優先分配賣得由狀悉仰候傳集其他債權人可於十月七日自行來院聽候訊奪此批▲李熙森等狀請發給書證由狀悉仰於十月八日來院具領此批▲陳順海堂狀請傳追由狀悉案已經傳嚴追矣此批▲協成興請領簿據由狀悉查卷未有簿據附卷再查本年二月二十八日筆錄所有簿據均已當庭發還此批▲然記洋貨號等狀請拍賣由狀悉仰候函催迅予鑑定候復到再行拍賣此批▲胡壽椿請保留拍賣金由狀悉仰遵向本院民庭請求裁判所請暫毋庸議此批▲業獅皋等狀請執行由狀悉仰候傳案執行此批▲葉國英狀請執行由狀悉仰候飭吏執行此批▲源昇莊狀請執行由狀悉仰候傳訊追此批▲秦懷清狀請交保由狀悉准保此批▲鍾文龍狀請執行由狀悉仰候飭傳訊以憑核辦此批▲何振潮狀請執行並領回簿由狀悉准予傳追存案候於十月一日上午九時攜據來院具領此批▲彭永言聲請執行由狀悉仰候傳訊奪此批▲張誘之聲請執行由狀悉仰候傳集訊明核奪此批▲通達公司聲請執行由狀悉仰即遵傳來院候訊此批▲秦鶴記聲請繼續執行由狀悉仰候傳案訊奪此批▲朱李氏聲請繼續執行由狀悉候續傳嚴追此批▲陳伯林等聲請執行由狀悉仰候傳訊奪此批▲陸志榮聲請執行由狀悉仰候傳追此批▲水依仁聲請執行由狀悉仰候傳案訊奪此批▲杜永賢聲請進行拍賣由狀悉已函催鑑價候覆到即予依法拍賣此批▲顧西園等聲請展期交款由狀悉准展期十日仰即遵限交款毋得違延致干未便此批▲胡尚勝狀請執行由狀悉仰候傳追此批▲孫榮海聲請議文協助執行由狀悉仰候函託第一特區法院協助執行可也此批▲成海榮狀請暫緩執行由狀悉所請暫緩執行之處應予照准此批▲謝福順狀請執行由狀悉准予傳追此批▲雍國勳狀請執行由狀悉准予傳追此批▲朱國琪與施兒聲請備案由狀悉查該民出總二房與兒國璋分居早經由家分離茲據狀稱以其施兒國璋性情乖戾恐有果及爲詞如果日後或有事端發生倘與該民無若何關係自不相干即無備案之必仰即知照批批▲陳惠記狀請續傳由狀悉本案照經當庭撤回所請應毋庸議至對於周仁記追款一節自可另案起訴此批

上海第一特區地方法院

▲公示送達【全文在本院揭示處公佈】▲判決馮瑞麟與陸元借因抵款涉訟一案【主文】被告陸元借應償還原告本洋二百八十元並自民國十六年三月十五日起至執行終了日止按月一分二厘之利息如無力償還應由曹福生負責代償之責訴訟費由被告陸元借負担 右仰被告陸元借知照

▲公示送達 ▲爲公示送達事查永興莊陳靜濤與王仁卿（即王仁記棉行主）爲押款涉訟一案因被告王仁卿黃阿毛所在不明文件無從送達據原告聲請公示送達業經裁決照准並選任吳寶泰律師爲該被告特別代理人在案本院現定十月二十日上午九時爲公開審理日期合將該被告應收傳票依法公示送達仰該被告遵照依期到院辯論毋得延誤特此公示送達計發傳票一件訴狀繕本一件 右仰被告王仁卿知照

▲爲公示送達事查沈棣生與趙養純等因押款一案因被告趙養純所在不明判決正本無從送達旋據原告沈棣生聲請公示送達茲將被告應收之判決正本依照民事訴訟條例第一百八十四條特爲公示送達計發判決正本一件 右仰被告趙養純邱性甫知照

▲爲公示送達事查永昌祥號吳吉昌與張裕章欠款涉訟一案前因被告張裕章所在不明判決正本無從送達前據原告吳吉昌聲請公示送達業經裁決照准茲將被告應收之判決正本依照民事訴訟條例第一百八十四條特爲公示送達計發判決正本一件 右仰被告張裕章知照

▲爲公示送達事查徐永林與方志成因欠款一案前因被告方志成所在不明判決正本無從送達旋據原告徐永森聲請公示送達茲經裁決照准茲將被告應收之判決正本依照民事訴訟條例第一百八十四條特爲公示送達計發判決正本一件 右仰被告方志成知照

▲爲公示送達事查耶拉生與郭祥生等因債務一案前因被告郭祥生所在不明文件無從送達旋據原告耶拉生聲請公示送達業經裁決照准茲將被告應收之判決正本依照民事訴訟條例第一百八十四條特爲公示送達計發判決正本一件 右仰被告郭祥生等知照

▲公示送達事案查阿麥生與王維申等因債務一案前因被告王維申等所在不明判決正本無從送達旋據原告阿麥生聲請公示送達業經裁決照准茲將被告應收之判決正本依照民事訴訟條例第一百八十四條特爲公示送達計發判決正本一件 右仰被告王維申等知照

▲公示送達事案查阿白拉生與陳金山等因債務一案前因被告陳金山等所在不明判決正本無從送達旋據原告阿伯拉生聲請公示送達業經裁決照准茲將被告應收之判決正本依照民事訴訟條例第一百八十四條特爲公示送達計發判決正本一件 右仰被告陳金山等知照

▲爲公示送達事案查何錚與張文元因借款涉訟一案前因被告張文元所在不明判決正本無從送達旋據原告何錚聲請公示送達業經裁決照准茲將被告應收之判決正本依照民事訴訟條例第一百八十四條特爲公示送達計發判決正本一件 右仰被告張文元知照

▲刑事第一審判決 ▲虹口捕房訴麥里拿米司而詐欺案（主文）麥里拿米司而詐欺處有期徒刑二月▲虹口捕房訴李氏賭博案（主文）陳李氏聚衆賭博處有期徒刑二月▲老閘捕房訴鄭有卿等詐欺案（主文）陳有卿林山伯鄭黃氏唐靜華共同詐欺一罪鄭有卿處有期徒刑五月唐靜華處有期徒刑三月林山伯鄭黃氏各處罰金四百元罰金如無力完納以三元易科監禁一日裁判確定前羈押日數以二日抵徒刑一日捐册等件照單沒收▲哈爾濱捕房訴沈毅等竊盜案【主文】沈毅無罪本案附帶民訴原告之請求駁斥▲總巡捕房訴陳蘊中等商標案【主文】陳蘊中張保之均無罪▲王阿翠訴周士海傷害案（主文）周士海無罪▲新閘捕房訴林錫貴竊盜案（主文）林錫貴累犯竊盜一罪處有期徒刑一年裁判確定前羈押日數以二日抵徒刑一日▲戈登路捕房訴王宗里竊盜案（主文）王宗里累犯竊盜一罪處有期徒刑六月裁判確定前羈押日數以二日抵徒刑一日電筒一只沒收▲滙司

捕房訴方沈氏等鴉片案（主文）方沈氏吸食鴉片一罪處有期徒刑二月併科罰金一百元鴉片烟灰及烟具等件沒收沈文標朱吳氏均無罪▲新閘捕房訴張阿強等鴉片案（主文）張阿強王氏吸食鴉片各一罪各處有期徒刑二月各併科罰金二十元裁判確定前羈押日數以二日抵徒刑一日罰金如易科監禁以二元折算一日鴉片及烟具等件沒收施如生徐龍壽均無罪▲戈登路捕房訴王保娥等竊盜案【主文】王保娥連續竊盜處有期徒刑二月蔡明江共同竊盜處拘役一月贓物處罰金四十元罰金如無力完納以二元折算一日▲新閘捕房訴許阿順等鴉片案【主文】許阿順沈永昌吸食鴉片各處拘役二十日王妙興無罪▲哈爾濱捕房訴陸紹生等侵占案（主文）陸紹生侵占處拘役二十日王道立無罪▲新閘捕房訴俞震平等鴉片案（主文）俞震平鄭福生金富吸食鴉片各處有期徒刑一月烟具烟泡等件照單沒收▲新閘捕房訴尹洪亮鴉片案【主文】尹洪亮施打嗎啡針處有期徒刑一月裁判確定前羈押日數以二日抵徒刑一日▲滙山捕房訴周大竊盜案（主文）周大竊盜一罪累犯處有期徒刑四月裁判確定前羈押日數以二日抵徒刑一日▲老閘捕房訴王小三子竊盜案【主文】阿小三子以竊盜爲常業處有期徒刑一年二月裁判確定前羈押日數以二日抵徒刑一日鐵絲一捲存庫招領▲靜安寺捕房訴季賀亭等竊盜案（主文）季賀亭張學虎共同竊盜各處有期徒刑二月▲新閘捕房訴梅錫生傷害案（主文）梅錫生傷害人處拘役二十日

▲第二審刑事判決 ▲李佐衡妨害自由案（主文）上訴駁回李佐衡緩刑三年

▲民事判決 ▲張玉泉訴沅玉山等賠償及退還聘禮案（主文）原告之訴駁斥訴訟費用由原告負担▲何錚訴張文光借款案（主文）被告應償還原告本洋五千元及自民國十五年十一月二十五日起至執行終了日止每月一分五厘之利息本審訴訟費用由被告負担▲周芳深訴西披亞沙琴欠款一案【主文】原告之訴駁斥訴訟費用由原告負担▲施伯君訴陸銀貴債款一案【主文】被告應向原告給付銀元一千三百十三元二角原告其餘之訴駁斥訴訟費用由被告負担▲必與生訴沈鑑清債務案（主文）被告應償還原告洋四十元訴訟費用由被告負担▲金銀生訴吳源潤債務案（主文）被告欠原告洋一百七十五元限每月還洋十元還清爲止訴訟費用由被告負担▲阿麥生訴王維申等債務案（主文）被告應連帶償還原告洋八百元另二角五分訴訟費用由被告負担▲朱均棟訴曹善餘貨款案【主文】被告應償還原告

▲民事批示 ▲秦利公司與林世秀欠租案請求執行由狀悉候傳案訊追此批▲范多盛與王國恩違約案請求繼續執行由狀悉續行此批▲吳梅氏爲周阿林氏訴案聲請執行由狀悉准予暫緩查封此批▲永新綢緞廠爲姚庚中欠款案聲請暫緩查封由狀悉候上訴審發還原卷即予傳案執行此批▲梁雪心與陳昌宜贍養案聲請執行由狀悉仰於本月二十九日上午九時來院候訊此批▲帶鶴波爲陳順慶貨款案聲請執行由狀悉仰候傳案訊追此批▲陳紀生爲施杏孫欠租案聲請執行由狀悉仰候傳案訊追此批

中法藥房

秋季大廉價 大贈品 二十五天

自國歷九月二十二日至十月十七日止

本埠總分號同時舉行

上海第二特區地方法院

▲刑事判決 ▲總巡捕房訴陳福根因竊盜案（主文）陳福根夜間侵入住宅竊盜累犯一罪處有期徒刑二年裁判確定前羈押日數以二日抵徒刑一日螺絲鑽一只沒收▲總巡捕房訴蔣仁勇因強盜案（主文）蔣仁勇結夥三人以上強盜一罪處有期徒刑五年褫奪公權五年裁判確定前羈押日數以二日抵有期徒刑一日假手槍一支沒收▲何焚增訴蔣子謙等因通姦誘拐等罪案（主文）自訴不受理附帶提起之訴駁回▲陳景德訴郭碩朋因侵占及僞造文書案（主文）本件不受理▲總巡捕房訴談大碗子竊盜案（主文）談大碗子竊盜一罪處拘役二十日▲總巡捕房訴王小兔子因竊盜案【主文】王小兔子竊盜一罪處拘役三十日▲總巡捕房訴洪彭年因賭博案（主文）洪彭年賭博財物一罪處罰金二百元罰金如易科監禁以二元折算一日花會紙七張雙角二枚洋三元銅元十二枚沒收▲盛耀邦訴顧玉麟因侵占案【主文】本件不受理▲陳志根訴林厚綏因詐欺案（主文）本件不受理▲志誠莊等訴何耿星因詐欺案（主文）本件不受理▲總巡捕房訴李仁孝因賭博案（主文）李仁孝賭博財物一罪處罰金二百元罰金如易科監禁以二元折算一日花會紙十張洋三元角票四角雙角八枚銅元三十個沒收▲總巡捕房訴陳阿三因賭博案【主文】陳阿三賭博財物一罪處罰金二百元罰金如易科監禁以二元折算一日花會紙七張洋四元角票五角雙角五枚單角以一枚銅元念五個沒收▲總巡捕房訴周永發即周東法因竊盜案（主文）周永發即周東法竊盜累犯一罪處有期徒刑五月▲總巡捕房訴黃正華因竊盜案【主文】黃正華竊盜一罪處有期徒刑二月▲總巡捕房訴陸初郎因竊盜案（主文）陸初郎於夜間毀越門扇侵入竊盜一罪處有期徒刑一年裁判確定前羈押日數以二日抵有期徒刑一日▲總巡捕房訴謝保維因過失致死案【主文】謝保維過失致人死一罪處罰金六百元罰金如易科監禁以二元折算一日附帶民訴部分移送本院民庭審判▲總巡捕房訴白玉發因業務上過失致人死案（主文）白玉發業務上過失致人死一罪處罰金二百元罰金如易科監禁以二元折算一日▲總巡捕房訴周志卿因吸食鴉片案（主文）周志卿吸食鴉片一罪處有期徒刑一月併科罰金六十元罰金如易科監禁以二元折算一日烟槍燈針鉗各一件沒收▲總巡捕房訴梅才狗因賭博案（主文）梅才狗賭博財物一罪處罰金三百元如易科監禁以二元折算一日花會紙四紙洋十元角票一元五角小洋七角銅元二十枚沒收▲總巡捕房訴王順德等因賭博案（主文）王順德賭博財物一罪處罰金九百元趙福山周少卿高仁發郁鳴皋劉金根方國興胡世華邵榮貴曾周士袁毛福何紹坤羅阿三周蓮芳王道三沈吉人陳六生共同賭博財物一罪各處罰金十元如無力完納以三元折算一日易科監禁牌九一副骰子兩粒缸一只賭七洋千五百三十元均沒收▲總巡捕房訴周舜明因竊盜案【主文】周舜明竊盜一罪處拘役二十日▲總巡捕房訴周榮華因竊盜案【主文】周榮華竊盜一罪處拘役二十日裁判確定前羈押日數以二日抵徒刑一日▲總巡捕房訴戴福根因妨害公務案（主文）戴福根妨害公務一罪減處有期徒刑一月裁判確定前羈押日數以二日抵有期徒刑一日

▲公示送達 ▲爲公示送達事查原告王鱗裳等與被告甘家銘爲公費一案因被告甘家銘所在不明文件無從送達據原告王鱗裳聲請公示送達業經裁決照准並選任李源律師爲該被告特別代理人在案本院現定十月十七日上午九時爲公開審理日期合將該被告應收傳票及訴狀繕本依照民事訴訟條例第一百八十四條公示送達仰該被告遵照依期到院辯論毋自延誤特此公示送達計發傳票一件訴狀繕本一件 右仰被告甘家銘知照

▲公示送達 爲公示送達事查原告巴曇生與被告湯金生爲借款一案因被告湯金生所在不明文件無從送達據原告巴曇生聲請公示送達業經裁決照准並選任李源律師爲被告特別代理人在案本院現定十月十七日上午九時爲公開審理日期合將該被告應收傳票及訴狀繕本依照民事訴訟條例第一百八十四條公示送達仰該被告遵照依期到院辯論毋得延誤特此公示送達計發傳票一件訴狀繕本一件 右仰被告湯金生知照

▲民事判決 ▲協大米號與陳友林爲米款一案（主文）被告應償還原告洋三百二十三元四角訟費由被告負担▲吳欽德與鄭熊丞爲請求償還貨款涉訟一案（主文）被告應償還原告貨款洋三千七百十二元七角一分又銀二十五兩一錢二分三厘原告其餘之訴駁斥訴訟費用由被告負担十分之六原告負担十分之四

江蘇高等法院第二分院

▲公示送達（全文在本院揭示處公佈） ▲判決申報館孫潔人與大中華印刷局唐與權爲確認優先受償權上訴一案（主文）原判決變更上訴人就被上訴人之大中華印刷局機器賣得金有優先受償權兩審訴訟費用由被上訴人負担

▲民事判決 ▲雷谷林與丁柏泉因票款上訴一案【主文】上訴駁斥第二審訴訟費用由上訴人負担▲鄒鑫真與張夢奎因押款上訴一案（主文）原判決關於駁斥上訴人對於被上訴人之部分變更林健民所欠上訴人洋二千元及其利息應就被上訴人所有永豫紗廠第一百七十一號張恆記戶股票抵償第二審訴訟費用由被上訴人負担▲海昌輪船公司與聖保羅保險公司因賠償損害上訴一案（主文）上訴駁斥第二審訴訟費用由上訴人負担被上訴人假執行之聲請駁斥

▲刑事判決 ▲楊陳氏因意圖營利以館舍供人吸食鴉片上訴一案（主文）上訴駁回▲陳阿炳等因詐財上訴一案（主文）原判決關於陳阿炳鄒子佩姜貝正羅刑部分撤銷陳阿炳鄒子佩姜貝正共同意圖爲自己不法之所有以詐術使人交付所有物未遂各處有期徒刑六月裁判確定前羈押日數均以二日抵徒刑一日鈔票四十元報紙七紮皮篋一個沒收▲周順欽即周誠因被卿竊盜嫌疑上訴一案（主文）原判決撤銷周順欽無罪

聲明類

上海第一特區地方法院公告

（小號分類廣告字跡細小）

上海第一特區地方法院佈告

爲佈告事案據 BERTHA ANNA BIERWIRTH 白蘿阿那（譯音）狀請委派管理人管理其亡父 HEINRICH BIERWIRTH 之遺產……

江蘇上海第一特區地方法院公告

推受盤同時聲明

推受盤聲明

離婚聲明

佐榮自小憑媒娶張蓮翠爲妻今因夫婦意見不合雙方自願央親友爲證說離夫妻關係當時立離婚據二紙雙方各執一紙恐未週知特此登報聲明 黃佐榮啓

黃記回通行票可收交銀股聲明

律師陳證明李文和生吳協議離異通告

遺失類

聲明遺失

遺失聲明

遺失圖章

上海縣教育局啓事

耀華照相館啓事

敝館耀華於上五年前交由羅萬春承辦去年羅氏逝世卸由其子乾然繼續今因竟刻辦理不善立有避面爲此所人收回自辦與目羅氏往日賬與往來各項問涉向經手是無與新承辦人奉聞特此登報

緊要聲明

陳雁秋啓事

梁文豪啓事

方身白啓事

脫離關係聲明

脫離兄弟關係緊要聲明

推受盤聲明

管先師表春張貞異明聲 耀律代倪如明離聲

遺失提單聲明作廢

小號今遺失廣東船第十次山東進口提單一張計三十件CS號牛皮四件牛皮四件除已向太古行掛失外另補提單不論中西該件作廢一拾得此聲明 華興記 泰安行 啓

遺失單聲明作廢

遺失田單

遺失田單聲明

玆有坐落上海二十五保十三圖廉字圩五百念四號田單戶朱青永則田五分正田單一紙又同圖同號…… 朱錫忠啓

遺失聲明

遺失本票

今在途遺失中國興業銀行第一六四三號九月念七期一百另二兩一錢七分本票一紙已向該行掛失如有拾得作爲廢紙特此登報聲明 大森號

遺失田單

遺失棧單聲明

遺失賣契聲明

殷念記 郎本郎 啓

遺失田單聲明

黃錫根啓

遺失聲明

遺失存摺

陸遭伯啓

遺失聲明

（小號分類廣告字跡細小）

商業金融

大條突長至十九辨士半

昨九月二十六日、適逢舊曆中秋節、故中外各洋銀行及各交易所錢業公會等、均循例休息一天、外匯金融等市、亦無報告、惟倫敦來電云、市面初因缺乏賣戶而漲、據報告大條次序完全入於非常之途、又謂因印度銀公司買進、收市後市況帶軟、美國稍有售出、據大條銀復轉飛騰、猛烈尤甚於前、大有直上雲霄之槪、開空前絕後之大漲風、發現二十年份之新紀元、實所罕見之變化也、（週一）標金開盤、多等因多吉少、如近期飛長三辨士六二五、爲十九辨士半、遠期亦長三辨士六八七五、計十九辨士六八七五、又接紐約來電、美角價亦隨之暴長一分八七五、已沖破三角之大關外、計現貨爲三角一分、英對美降去八分、爲三元八角、美對英因無電、日英升上一辨士半、計二先令八辨士半、倫滬先令無電、孟買現貨猛漲三羅比〇二安那、爲五十四羅比、遠期亦大二羅比〇六安那、計五十一羅比〇八安那、市況甚堅云、

公債 債券潮漲潮落之存賬數

▲九月期達五千六百三十一萬五千
▲十月期因限制空頭關係交易較稀
▲總數共計八千八百六十九萬五千

當在債券市場暴度之時、交易之巨、亘古未有、而存賬總數、因以激增、茲經分類探得、厥刊報端、想亦關心債券者所希望者也、本月存賬總數、估額較巨、共達五千六百三十一萬五千元、內以統稅較多、計一千四百四十九萬五千元、十月期因限制空方提交現品之關係、故交易略稀、計三千二百三十八萬元、兩共成交八千八百六十九萬五千元、又開新紀錄矣、內二十年統稅幾佔全數四分之一、達二千二百五十五萬五千元、次推二十年鹽稅計一千八百三十九萬五千元、二十年關稅一千三百三十八萬元、十九年關稅六百九十萬元、二十年捲菸六百四十四萬五千元、十八年編遣五百十四萬元、十九年善後四百六十萬〇五千元、九六公債一百八十二萬元、整理六厘一百七十三萬五千元、十八年關稅一百四十九萬五千元、金長僅九月期六萬五千元、七長近期三萬元云、茲將各月期各種類之存賬歎、分爲別類、製表於后、

債券類別	九月期成交數	十月期成交數	九十月期成交併計
十八年關稅庫券	一、四六〇、〇〇〇	三五、〇〇〇	一、四九五、〇〇〇
十八年編遣庫券	三、四三五、〇〇〇	一、七〇五、〇〇〇	五、一四〇、〇〇〇
十八年裁兵公債	三、二四〇、〇〇〇	二、八九〇、〇〇〇	六、一三〇、〇〇〇
十九年關稅庫券	四、七一五、〇〇〇	二、一八五、〇〇〇	六、九〇〇、〇〇〇
十九年善後庫券	二、七三〇、〇〇〇	一、八七五、〇〇〇	四、六〇五、〇〇〇
二十年捲菸庫券	三、八一五、〇〇〇	二、六三〇、〇〇〇	六、四四五、〇〇〇
二十年關稅庫券	七、八三五、〇〇〇	五、五四五、〇〇〇	一三、三八〇、〇〇〇
二十年統稅庫券	一四、四九五、〇〇〇	八、〇六〇、〇〇〇	二二、五五五、〇〇〇
二十年鹽稅庫券	一二、三五五、〇〇〇	六、〇四〇、〇〇〇	一八、三九五、〇〇〇
七年長期公債	三〇、〇〇〇	——	三〇、〇〇〇
整理六厘公債	一、一六五、〇〇〇	五七〇、〇〇〇	一、七三五、〇〇〇
償還八厘公債	九七五、〇〇〇	八四五、〇〇〇	一、八二〇、〇〇〇
金融長期公債	六五、〇〇〇	——	六五、〇〇〇
總計	五六、三一五、〇〇〇	三二、三八〇、〇〇〇	八八、六九五、〇〇〇

市價

九月二十六日 星期六市

▲金市

現貨標金每條 六百九十二兩
足赤條金 七百兩
沙金赤金 七百〇一兩
倫敦銀塊 市報電
大條銀近期 十九辨士半
大條銀遠期 十九辨士六八七五

英美日銀市電訊
花旗銀塊 三角一分
英美匯水 三元八角
日英匯水 二先令八辨士半

銀樓大同行飾金價
足赤飾金 每兩價 九十七元
紋銀十足 每兩價 一元七角半
銀樓新同行飾金價
足赤飾金 每兩價洋 九十六元

▲船期

九月念六日

▲進口輪船報告
黃浦 由長江 太古
利生 由香港 怡和
山東 由香港 太古
吉和 由長江 怡和
廣東 由香港 太古
綏陽 由香港 太古

▲出口輪船報告
▲寧波班
新江天 念九日 三北
寗興 念九日 招商
新寗紹 念八日 寗紹
新北京 念八日 太古

▲長江班
嘉禾 念七日 招商
吉和 念八日 怡和
黃浦 念八日 太古
德和 念九日 怡和
江和 三十日 宜昌 怡和
江靖 三十日 太古
聯和 三十日 招商
安慶 三十日 怡和
武穴 一日 太古
隆和 二日 怡和

▲通州揚州班
大鎧 念七日 大達
正大 念七日 大通
大豫 念八日 大達
鴻大 念八日 大通
大和 念九日 大達
志大 念九日 大通
漢平 三十日 大達
隆大 三十日 大通

▲寧紹學海班
廣祥 溫州台州班 念八日 大達

舟山 念八日 定海穿山石浦海門 聯安
大寧 念九日 定海穿山石浦海門 聯安
穿山 三十日 定海穿山石浦海門 聯安
益利 一日 定海坎門溫州 聯安
達興 二日 定海石浦海門 聯安
台州 三日 定海石浦海門 聯安

▲定海穿山短班
大寧 念六日 聯安
▲溫州班
瀞 念九日 招商
▲福州班
萬象 四日 三北
▲北洋班
山東 念六日 青島威海烟台 太古
利生 念六日 天津 怡和

▲外洋輪船報告

大舟山 念六日 安東 太古
名山 四日 營口大連 太古
綏陽 念八日 青島 太古
通州 念八日 烟台天津 招商
新豐 念九日 威海 太古
恒生 念九日 烟台 怡和
定陸 三十日 威海烟台天津 怡和

▲南華班
蘇州 念八日 汕頭香港粵 太古
合生 念九日 汕港粵 怡和
太原 三十日 汕港粵 太古

▲英國倫敦班
孟 亞 六日 大英
▲香港小呂宋班
加拿大 十月一日 昌興
麥克遜 三日 大來
傑佛遜 ▲舊金山班 七日 美郵
胡佛總統 ▲溫哥武班 二日 美郵
亞洲皇后 ▲法國馬賽班 念八日 昌興
血斯郎 ▲德國亨寶 十日 法郵
扶德蘭 ▲世界班 三十日 亨寶
買孟 ▲西雅圖班 三十日 大來
塔虎脫 念三日 美郵

▲神戶長崎班
上海丸 念二日午前九時 日郵
長崎丸 念六日午前九時 日郵
▲青島大連班
奉天丸 七日午前九時 大連汽船
長春丸 念二日午前九時 大連汽船
大連丸 念五日午前九時 大連汽船

介紹 于右任 王一亭 鈕永建 虞洽卿 馬福祥 王曉籟 王之覺 王彬彥 仇鰲 項松茂 王均權 韋傳卿

于福生醫師 兒科眼科專家

統治內外花柳各科 醫師學歷經歷已詳登本月十一二三等日新申二報
診所南京路西藏路口億鑫里四衖余雲岫醫師診所原址 電話九四四九〇

肺病專門醫師
唐拾義久咳丸
每瓶一元二角 各埠均有經售
總發行 上海廣西路角 父子大藥廠
革痨防咳 唯一神品

聞不如一見
此中國之俗語也。本處樣子間中備有各式電灶。每天開電試用。請來一觀。方知所言優點。並非向壁虛構也。

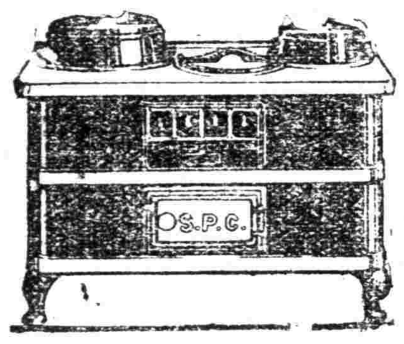

上海電力公司
廣州路十七號
電話六六三〇一

樣子間
南京路沙遜房子
靜安寺路七七二號
浙江路二七二號
西華德路三十三號
蓬路一〇七號

中國廣生行 發行
本行出品風行已卅餘年各省均設分行各地均有經售

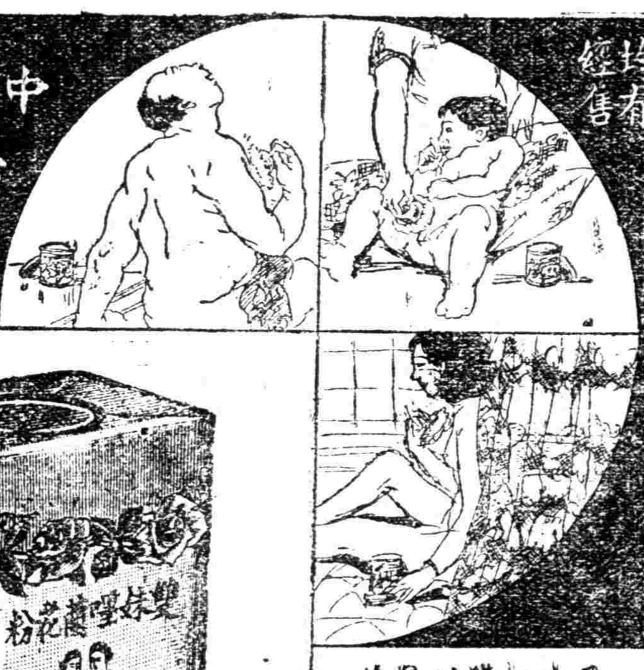

爽身香粉。夏令必需
浴罷敷與。倍覺舒徐
膏餘肌澤。潤滑如脂
唯一優點。痱子盡除
雙妹老牌。願君記取
品質之佳。儔無其比
香而不俗。滑而不膩

雙妹老牌 爽身粉

孔子何以不食

魚餒肉敗色惡臭惡失飪不時呢自然時因爲這種東西能夠發生蟲病痢疾腹痛泄瀉等症大凡講究衛生的人們都應效法孔子同時也應知道清導丸正是治療此數病症的良藥

湖北武穴當恆盛漕坊當君森松云「鄙人常患食積便祕後服清導丸而愈近患痢病亦爲此丸治愈現在飲食增加精神暢快實深感佩」

清導丸各藥房均有出售或直向上海江西路四五一號韋廉士醫生藥局函購每瓶七角六瓶三元五角郵費免收

此齒德兼優 職業高尚之 著名中醫介紹
湯銘新醫生
韋廉士醫生紅色補丸

良醫選藥愼重非常苟非確信其佳斷不介紹此醫師道德也各地醫師介紹韋廉士紅色補丸不特由處方徵其效驗且每由自服見其功能閱者諸君想於報端亦常見此種情形之露佈矣茲又有齒德兼優職業高尙之著名中醫介紹此丸其人蓋卽江蘇南通湯同春堂湯銘新醫師也湯醫師云『鄙年七十九世業中醫因中年過勞患腰痛腿瘦飲食無味精神衰弱夜不能眠常服各藥未見效驗嗣因於君榮甫介紹試用韋廉士紅色補丸竟得夙疾盡去身體復原近且飲食增加體量强壯後予處方每用此丸屢奏良效卽貴局他品亦有奇功眞世界藥中之王也爰樂爲介紹如上』

特別警告 以身體健康之重要則欲節省數毫洋殊爲不智故凡遇經售家以影射稱其「價錢賤而功效相同」者妄語也愼勿置信必須堅持韋廉士醫生紅色補丸眞正之藥品

韋廉士紅色補丸無分男女老少無別春夏秋冬一律神效 遠東總發行上海江西路四五一號韋廉士藥局 各藥房均有出售

百年難逢之大會串

今日最後一天 明園 繼續串演一次

門票改售大洋伍角名貴游藝與昨相同

▶平日費盡九牛二虎之力不能羅致之人才今則衆流匯集團花簇錦盡在園中名貴絕倫◀

月光豔舞曲 半裸美人一百位 式歌且舞 欲仙欲死 婷容嫚態 傾國傾城

歌劇老莫斯科 流浪民族傑潑散狂歌曲 全班六十人 哀絲豪竹 繁音促節

全球聞名水上名劇史旦加雷星（與伏爾加船夫曲類如之俄國戲劇）
在明園游泳池排演 眞水景 眞船 海盜 仿古服裝 有盜推翅人入女之水墓一 全班演員七十五人

哥薩克旋風舞 舞女十二 歌人十五 飛燕掠水 風捲殘雲 粉腿飛舞 雪臂亂翻

百人大樂隊 由俄國著名音樂家導師 史羅斯基 蕯柯夫 兩氏領導

尚有足趾舞曲線舞豔門牛大王大力士等不勝枚舉

集舞蹈戲劇音樂馬戲之精髓

本園開幕迄今瞬逾三月茲以秋涼明日起停止當於明夏再行相見屆時另有一番新猷震驚全滬士女幸希鑒